



MODELLO DI ORGANIZZAZIONE, GESTIONE E CONTROLLO

GRANITIFIANDRE SPA

Ai sensi del D. Lgs. 8 giugno 2001 n. 231 e successive modifiche e integrazioni

INDICE

Parte Generale

1. IL DECRETO LEGISLATIVO DELL' 8 GIUGNO 2001 N. 231.....	
1.1. Principio di legalità.....	
1.2. Criteri oggettivi di imputazione della responsabilità.....	
1.3. Criterio soggettivo di imputazione della responsabilità.....	
1.4. Tipologia di reati contemplati.....	
1.5. I reati commessi all'estero.....	
1.6. Le sanzioni.....	
1.7. Le misure cautelari interdittive e reali.....	
1.8. Le azioni esimenti dalla responsabilità amministrativa.....	
2. STORIA E PRESENTAZIONE DELLA SOCIETÀ.....	
3. SCOPO.....	
4. CAMPO DI APPLICAZIONE.....	
5. STRUTTURA E ARTICOLAZIONE DEL MODELLO.....	
5.1. Modelli di riferimento.....	
5.2. Articolazione e regole per l'approvazione del modello e suoi aggiornamenti.....	
5.3. Fondamenta e contenuti del modello.....	
5.4. Codice etico.....	
5.5. Struttura organizzativa.....	
5.6. Aree di attività sensibili, processi strumentali e processo decisionale.....	
5.6.1. <i>Archiviazione della documentazione relativa alle attività sensibili e ai processi strumentali....</i>	
5.6.2. <i>Sistemi informativi e applicativi informatici.....</i>	
5.7. Procedure aziendali.....	
5.7.1. <i>Richiesta di creazione di una procedura.....</i>	
5.7.2. <i>Modifiche e revisioni delle procedure.....</i>	
5.8. Sistema delle deleghe e dei poteri.....	
5.9. Informativa e formazione.....	
5.9.1. <i>Informativa.....</i>	
5.9.2. <i>Informativa a collaboratori esterni e partner.....</i>	
5.9.3. <i>Informativa alle società del Gruppo.....</i>	
5.9.4. <i>Formazione.....</i>	
5.9.5. <i>Formazione del personale in posizione c.d. "apicale".....</i>	
5.9.6. <i>Formazione di altro personale.....</i>	
5.9.7. <i>Formazione dell'Organismo di Vigilanza.....</i>	
5.10. Sistema sanzionatorio.....	
5.11. Gestione delle risorse finanziarie.....	
5.12. Organismo di vigilanza.....	
5.13. Adozione del modello e organismo di vigilanza nel Gruppo Societario.....	
5.14. Reati contro la Pubblica Amministrazione e ai danni dello Stato.....	
5.15. Reati in tema di falsità in monete, in carte di pubblico credito, in valori di bollo e in strumenti o segni di riconoscimento..	
5.16. Reati societari.....	
5.17. Reati contro la personalità individuale.....	
5.18. Reati in tema di abusi di mercato.....	
5.19. Reati in tema di sicurezza sul luogo di lavoro.....	
5.20. Reati in tema di ricettazione, riciclaggio e impiego di denaro, beni o utilità di provenienza illecita	
5.21. Reati transnazionali richiamati dalla legge 16 marzo 2006 n. 146.....	
5.22. Reati in materia di criminalità informatica.....	
5.23. Reati in materia di violazione del diritto d'autore.....	
5.24. Reati contro l'industria e il commercio.....	
5.25. Reato di induzione a non rendere dichiarazioni o a rendere dichiarazioni mendaci all'autorità giudiziaria.....	
5.56. Reati in materia di criminalità organizzata.....	

Parte Speciale

- Parte speciale A - codice etico
- Parte speciale B - struttura organizzativa
- Parte speciale C - sistema delle deleghe e dei poteri
- Parte speciale D - sistema sanzionatorio
- Parte speciale E - reati contro la Pubblica Amministrazione e ai danni dello Stato
- Parte speciale F - reati in tema di falsità in monete, in carte di pubblico credito, in valori di bollo e in strumenti o segni di riconoscimento
- Parte speciale G - reati societari
- Parte speciale H - reati contro la personalità individuale
- Parte speciale I - reati in tema di abusi di mercato
- Parte speciale J - reati in tema di sicurezza sul luogo di lavoro
- Parte speciale K - reati di ricettazione, riciclaggio e impiego di denaro, beni o utilità di provenienza illecita
- Parte speciale L - reati transnazionali richiamati dalla legge 16 marzo 2006 n. 146
- Parte speciale M - reati in materia di criminalità informatica e di trattamento illecito di dati
- Parte speciale N - struttura, composizione, regolamento e funzionamento dell'Organismo di Vigilanza
- Parte speciale O - reati in materia di violazione del diritto d'autore
- Parte speciale P - reati contro l'industria e il commercio
- Parte speciale Q - reato di induzione a non rendere dichiarazioni o a rendere dichiarazioni mendaci all'autorità giudiziaria
- Parte speciale R - reati in materia di criminalità organizzata

1. IL DECRETO LEGISLATIVO DELL' 8 GIUGNO 2001 N. 231

Con il decreto legislativo 8 giugno 2001 n. 231 recante la «Disciplina della responsabilità amministrativa delle persone giuridiche, delle società e delle associazioni anche prive di personalità giuridica, a norma dell'articolo 11 della legge 29 settembre 2000, n. 300» (in breve: il "Decreto"), entrato in vigore il 4 luglio successivo, si è inteso adeguare la normativa italiana, in materia di responsabilità delle persone giuridiche, alle convenzioni internazionali sottoscritte da tempo dall'Italia, in particolare:

- la convenzione di Bruxelles del 26 luglio 1995 sulla tutela degli interessi finanziari della Comunità Europea,
- la convenzione di Bruxelles del 26 maggio 1997 sulla lotta alla corruzione di funzionari pubblici sia della Comunità Europea che degli Stati membri,
- la convenzione OCSE del 17 dicembre 1997 sulla lotta alla corruzione di pubblici ufficiali stranieri nelle operazioni economiche ed internazionali.

Con tale Decreto è stato introdotto nel nostro ordinamento, a carico delle persone giuridiche (in breve: "società"), un regime di responsabilità amministrativa - equiparabile di fatto alla responsabilità penale ⁽¹⁾ -, che va ad aggiungersi alla responsabilità della persona fisica che ha materialmente commesso determinati fatti illeciti e che mira a coinvolgere, nella punizione degli stessi, le società nel cui interesse o vantaggio i reati in discorso siano stati compiuti.

La responsabilità prevista dal Decreto si configura anche in relazione a reati commessi all'estero, purché per gli stessi non proceda lo Stato nel cui luogo sia stato commesso il reato.

La responsabilità dell'ente sussiste anche se l'autore del reato non è stato identificato e sussiste ancorché il reato medesimo sia estinto nei confronti del reo per una causa diversa dall'amnistia o dalla prescrizione.

Le sanzioni amministrative a carico dell'ente si prescrivono, salvo i casi di interruzione della prescrizione, nel termine di 5 anni dalla data di consumazione del reato.

1.1. Principio di legalità

La responsabilità dell'ente sorge nei limiti previsti dalla legge: l'ente «non può essere ritenuto responsabile per un fatto costituente reato, se la sua responsabilità [penale] in relazione a quel reato e le relative sanzioni non sono espressamente previste da una legge entrata in vigore prima della commissione del fatto» (art. 2 del Decreto).

1.2. Criteri oggettivi di imputazione della responsabilità

I criteri oggettivi di imputazione della responsabilità sono di tre tipi:

- La realizzazione di una fattispecie di reato indicata nell'ambito del Decreto dall'art. 24 all'art. 25 *octies*.
- Il fatto di reato deve essere stato commesso «nell'interesse o a vantaggio dell'ente».

Per quanto riguarda l'interesse, è sufficiente che il fatto sia stato commesso per favorire l'ente, indipendentemente dalla circostanza che tale obiettivo sia stato conseguito.

Il criterio del vantaggio, invece, attiene al risultato che l'ente ha obiettivamente tratto dalla commissione dell'illecito, a prescindere dall'intenzione di chi l'ha commesso.

Viceversa, l'ente non risponde se il fatto è stato commesso da uno dei soggetti indicati dal Decreto «nell'interesse esclusivo proprio o di terzi».

L'illecito penale deve essere stato realizzato da uno o più soggetti qualificati, ovvero «da persone che rivestono funzioni di rappresentanza, di amministrazione o di direzione dell'ente o di una sua unità organizzativa dotata di autonomia finanziaria e funzionale», o da coloro che «esercitano, anche di fatto, la gestione e il controllo» dell'ente (soggetti in c.d. «posizione apicale»); oppure ancora «da persone sottoposte alla direzione o alla vigilanza di uno dei soggetti apicali» (c.d. «subalterni»).

Gli autori del reato dal quale può derivare una responsabilità amministrativa a carico dell'ente, quindi, possono essere: 1) soggetti in «posizione apicale», quali, ad esempio, il legale rappresentante, l'amministratore, il direttore generale o il direttore di uno stabilimento, nonché le persone che esercitano, anche di fatto, la gestione e il controllo dell'ente; 2) soggetti «subalterni», tipicamente i lavoratori dipendenti, ma anche soggetti esterni all'ente, ai quali sia stato affidato un incarico da svolgere sotto la direzione e la sorveglianza dei soggetti apicali.

Qualora più soggetti partecipino alla commissione del reato (ipotesi di concorso di persone nel reato *ex art. 110 c.p.*), non è necessario che il soggetto «qualificato» ponga in essere l'azione tipica prevista dalla legge penale. È sufficiente che fornisca un contributo consapevolmente causale alla realizzazione del reato.

1.3. Criterio soggettivo di imputazione della responsabilità

Il criterio soggettivo di imputazione della responsabilità si concretizza laddove il reato esprima un indirizzo connotativo della politica aziendale o quantomeno dipenda da una colpa in organizzazione.

Le disposizioni del Decreto escludono la responsabilità dell'ente, nel caso in cui questo - prima della commissione del reato - abbia adottato ed efficacemente attuato un «modello di organizzazione e di gestione» (in breve: "modello") idoneo a prevenire la commissione di reati della specie di quello che è stato realizzato.

⁽¹⁾ La natura "penale" di questa responsabilità si desume da quattro elementi: 1) deriva da reato nel senso che il reato costituisce presupposto della sanzione; 2) viene accertata con le garanzie del processo penale e da un magistrato penale; 3) comporta l'applicazione di sanzioni di natura penale (sanzioni pecuniarie e sanzioni interdittive); 4) centrale è il ruolo della colpa, operando il principio di colpevolezza.

La responsabilità dell'ente, sotto questo profilo, è ricondotta alla «mancata adozione ovvero al mancato rispetto di *standards* doverosi» attinenti all'organizzazione e all'attività dell'ente; difetto riconducibile alla politica d'impresa oppure a deficit strutturali e prescrittivi nell'organizzazione aziendale.

1.4. Tipologia di reati contemplati

L'ambito operativo del Decreto riguarda i seguenti reati:

- *i delitti contro la Pubblica Amministrazione o ai danni dello Stato (artt. 24 e 25 del Decreto):*

Malversazione a danno dello Stato (art. 316 *bis* c.p.);

Indebita percezione di erogazioni a danno dello Stato (art. 316 *ter* c.p.);

Truffa a danno dello Stato o di un altro ente pubblico o col pretesto di far esonerare taluno dal servizio militare (art. 640 comma 2 n. 1, c.p.);

Truffa aggravata per il conseguimento di erogazioni pubbliche (art. 640 *bis* c.p.);

Frode informatica (art. 640 *ter* c.p.);

Corruzione per un atto d'ufficio (artt. 318 e 321 c.p.);

Istigazione alla corruzione (art. 322 c.p.);

Concussione (art. 317 c.p.);

Corruzione per un atto contrario ai doveri di ufficio (artt. 319, 319 *bis* e 321 c.p.);

Corruzione in atti giudiziari (art. 319 *ter* comma 2 e 321 c.p.);

Corruzione di persona incaricata di un pubblico servizio (art. 320 c.p.);

Peculato, concussione, corruzione e istigazione alla corruzione di membri degli organi delle Comunità Europee e di funzionari delle Comunità Europee e di Stati esteri (art. 322 *bis* c.p.);

- in virtù della promulgazione ed entrata in vigore del decreto legge 25 settembre 2001 n. 350 conv. con modificazioni in legge 23 novembre 2001 n. 409 e in virtù delle integrazioni apportate dalla promulgazione ed entrata in vigore della legge n. 99 del 2009, *i reati indicati dall'art. 25 bis del Decreto, vale a dire i reati in tema di falsità in monete, in carte di pubblico credito, in valori di bollo e in strumenti o segni di riconoscimento:*

Falsificazione di monete, spendita e introduzione nello Stato, previo concerto, di monete falsificate (art. 453 c.p.);

Alterazione di monete (art. 454 c.p.);

Spendita e introduzione nello Stato, senza concerto, di monete falsificate (art. 455 c.p.);

Spendita di monete falsificate ricevute in buona fede (art. 457 c.p.);

Falsificazione di valori di bollo, introduzione nello Stato, acquisto, detenzione o messa in circolazione di valori di bollo falsificati (art. 459 c.p.);

Contraffazione di carta filigranata in uso per la fabbricazione di carte di pubblico credito o di valori di bollo (art. 460 c.p.);

Fabbricazione detenzione di filigrane o di strumenti destinati alla falsificazione di monete, di valori di bollo o di carta filigranata (art. 461 c.p.);

Uso di valori di bollo contraffatti o alterati (art. 464 c.p.)

Contraffazione, alterazione o uso di marchi o segni distintivi ovvero di brevetti, modelli e disegni (art. 473 c.p.)

Introduzione nello Stato e commercio di prodotti con segni falsi (art. 474 c.p.);

- in virtù della promulgazione ed entrata in vigore del decreto legislativo 11 aprile 2002 n. 61 così come modificati dalla legge 28 dicembre 2005 n. 262, *i reati indicati dall'art. 25 ter del Decreto, vale a dire i reati societari:*

false comunicazioni sociali (art. 2621 c.c.);

false comunicazioni sociali in danno della società, dei soci o dei creditori (art. 2622 c.c.);

falso in prospetto (art. 2623 c.c. – art. 173 *bis* l. 24 febbraio 1998 n. 58)

falsità nelle relazioni o nelle comunicazioni delle società di revisione (art. 2624 c.c. – abrogato dall'art. 37 c. 34 d.lgs. n. 39/2010 e sostituito identico dall'art. 27 del medesimo decreto così rubricato: "Falsità nelle relazioni o nelle comunicazioni dei responsabili della revisione legale");

impedito controllo (art. 2625 c.c. – comma 1 modificato dall'art. 37 c. 35 d.lgs. n. 39/2010 e richiamato dall'art. 29 del medesimo decreto);

indebita restituzione dei conferimenti (art. 2626 c.c.);

illegale ripartizione degli utili e delle riserve (art. 2627 c.c.);

illecite operazioni sulle azioni o quote sociali o della società controllante (art. 2628 c.c.);

operazioni in pregiudizio dei creditori (art. 2629 c.c.);

formazione fittizia del capitale (art. 2632 c.c.);

indebita ripartizione dei beni sociali da parte dei liquidatori (art. 2633 c.c.);

illecita influenza sull'assemblea (art. 2636 c.c.);

aggiotaggio (art. 2637 c.c.);

ostacolo all'esercizio delle funzioni delle autorità pubbliche di vigilanza (art. 2638 c.c.);

- in seguito alla promulgazione ed entrata in vigore della legge 14 gennaio 2003 n. 7, *i reati indicati dall'art. 25 quater del Decreto, vale a dire i c.d. reati con finalità di terrorismo e di eversione dell'ordine democratico previsti dal codice penale e dalle leggi speciali;*

- in virtù della promulgazione ed entrata in vigore della legge 9 gennaio 2006 n. 7, *i reati indicati dall'art. 25 quater.1 del Decreto, vale a dire i c.d. reati di pratiche di mutilazione degli organi genitali femminili;*

- in virtù della promulgazione ed entrata in vigore della legge 11 agosto 2003 n. 228 così come modificata dalla legge 6 febbraio 2006 n. 38, *i reati indicati dall'art. 25 quinquies del Decreto vale a dire i delitti contro la personalità individuale disciplinati dalla sezione I del capo III del titolo XII del libro II del codice penale*;

- in seguito alla promulgazione ed entrata in vigore della legge 18 aprile 2005 n. 62, *i reati indicati dall'art. 25 sexies del Decreto, vale a dire, tra i delitti previsti dalla parte V, titolo I bis, capo II T.U. di cui al d.lgs. 24 febbraio 1998 n. 58, quelli in tema di abusi di mercato*:

abuso di informazioni privilegiate (art. 184 d.lgs. 24 febbraio 1998, n. 58);

manipolazione del mercato (art. 185 d.lgs. 24 febbraio 1998, n. 58);

- in seguito alla promulgazione ed entrata in vigore della legge di «Ratifica ed esecuzione della Convenzione e dei Protocolli delle Nazioni Unite contro il crimine organizzato transnazionale adottati dall'Assemblea generale il 15 novembre 2000 ed il 31 maggio 2001», approvata definitivamente e pubblicata sulla G.U. dell'11 aprile 2006, *i reati transnazionali richiamati nell'ambito della legge 16 marzo 2006 n. 146, vale a dire i delitti di*:

- associazione per delinquere (art. 416 c.p.);

- associazione di tipo mafioso (art. 416 bis c.p.);

- associazione per delinquere finalizzata al contrabbando di tabacchi lavorati esteri (art. 291 quater D.P.R. 23 gennaio 1973 n. 43);

- associazione finalizzata al traffico illecito di sostanze stupefacenti o psicotrope (art. 74 D.P.R. 9 ottobre 1990 n. 309);

- riciclaggio (art. 648-bis c.p.);

- impiego di denaro, beni o utilità di provenienza illecita (art. 648 ter c.p.);

- reati concernenti il traffico di migranti previsto dall'art. 12 commi 3, 3 bis, 3 ter e 5 d.lgs. 25 luglio 1998 n. 286;

- intralcio alla giustizia: induzione a non rendere dichiarazioni o a rendere dichiarazioni mendaci all'autorità giudiziaria (art. 377 bis c.p.);

- intralcio alla giustizia: favoreggiamento personale (art. 378 c.p.);

- in seguito alla promulgazione ed entrata in vigore della legge 3 agosto 2007 n. 123, *i reati previsti dall'art. 25 septies commessi con violazione delle norme antinfortunistiche e sulla tutela dell'igiene e della salute sul lavoro, ovvero i delitti di*:

- omicidio colposo commesso con violazione delle norme antinfortunistiche e sulla tutela dell'igiene e della salute sul lavoro (art. 589 c.p.);

- lesioni personali colpose gravi e gravissime commessi con violazione delle norme antinfortunistiche e sulla tutela dell'igiene e della salute sul lavoro (art. 590 c.p.);

- in seguito alla promulgazione ed entrata in vigore del d.lgs. 21 novembre 2007 n. 231, *i reati previsti dall'art. 25 octies (Ricettazione, riciclaggio e impiego di denaro, beni o utilità di provenienza illecita), ovvero i delitti di*:

- ricettazione (art. 648 c.p.);

- riciclaggio (art. 648 bis c.p.);

- impiego di denaro, beni o utilità di provenienza illecita (art. 648 ter c.p.);

- in seguito alla promulgazione ed entrata in vigore della legge 18 marzo 2008 n. 48, *i reati previsti dall'art. 24 bis, ovvero i delitti di in tema di criminalità informatica e di trattamento illecito di dati*:

- Accesso abusivo ad un sistema informatico o telematico (615 ter c.p.);

- Intercettazione, impedimento o interruzione illecita di comunicazioni informatiche o telematiche (art. 617 quater c.p.);

- Installazione di apparecchiature atte ad intercettare, impedire od interrompere comunicazioni informatiche o telematiche (art. 617 quinquies c.p.);

- Danneggiamento di sistemi informatici o telematici (art. 635 bis c.p.);

- Danneggiamento di informazioni, dati e programmi informatici utilizzati dallo Stato o da altro ente pubblico o comunque di pubblica utilità (art. 635 ter c.p.);

- Danneggiamento di sistemi informatici o telematici (art. 635 quater c.p.);

- Danneggiamento di sistemi informatici o telematici di pubblica utilità (art. 635 quinquies c.p.);

- Documenti informatici (art. 491 bis c.p.);

- Frode informatica del soggetto che presta servizi di certificazione di firma elettronica (art. 640 quinquies c.p.).

- in seguito alla promulgazione ed entrata in vigore della legge n. 94 del 2009, *i reati previsti dall'art. 24 ter, ovvero i delitti di criminalità organizzata*:

- Associazione a delinquere (art. 416 c.p.);

- Associazione a delinquere finalizzata al compimento di uno dei reati di cui agli artt. 600, 601 e 602 c.p. (art. 416 comma 6 c.p.);

- Associazione di tipo mafioso (art. 416 bis c.p.);

- Scambio elettorale politico mafioso (art. 416 ter c.p.);

- Sequestro di persona a scopo di estorsione (art. 630 c.p.);

- Associazione finalizzata al traffico illecito di sostanze stupefacenti o psicotrope (art. 74 D.P.R. 9 ottobre 1990 n. 309);

- in seguito alla promulgazione ed entrata in vigore della legge n. 99 del 2009, *i reati previsti dall'art. 25 bis.1, ovvero i delitti contro l'industria e il commercio*:

- Turbata libertà dell'industria e del commercio (art. 513 c.p.);

- Illecita concorrenza con minaccia o violenza (art. 513 bis c.p.);

- Frodi contro le industrie nazionali (art. 514 c.p.);

- Frode nell'esercizio del commercio (art. 515 c.p.);

- Vendita di sostanze alimentari non genuine come genuine (art. 516 c.p.);

- Vendita di prodotti industriali con segni mendaci (art. 517 c.p.);

- Fabbricazione e commercio di beni realizzati usurpando titoli di proprietà industriale (art. 517 *ter* c.p.);
- Contraffazione di indicazioni geografiche o denominazioni di origine dei prodotti agroalimentari (art. 517 *quater* c.p.);

- in seguito alla promulgazione ed entrata in vigore della legge n. 99 del 2009, i reati previsti dall'art. 25 *novies*, ovvero i delitti in materia di violazione del diritto d'autore:

- art. 171 commi 1 lett. a *bis* e 3 l. 22 aprile 1941 n. 633, Protezione del diritto d'autore e di altri diritti connessi al suo esercizio;
- art. 171 *bis* l. 22 aprile 1941 n. 633;
- art. 171 *ter* l. 22 aprile 1941 n. 633;
- art. 171 *septies* l. 22 aprile 1941 n. 633;
- art. 171 *octies* l. 22 aprile 1941 n. 633;

- in seguito alla promulgazione della legge 3 agosto 2009 n. 116, il reato previsto dall'art. 25 *novies*, ovvero il Reato di induzione a non rendere dichiarazioni o a rendere dichiarazioni mendaci all'autorità giudicante (art. 377 *bis* c.p.), in ambito nazionale.

1.5. I reati commessi all'estero

In forza dell'art. 4 del Decreto, l'ente può essere chiamato a rispondere in Italia in relazione a taluni reati commessi all'estero.

I presupposti su cui si fonda tale responsabilità sono:

- a) il reato deve essere commesso all'estero da un soggetto funzionalmente legato alla società;
- b) la società deve avere la sede principale nel territorio dello Stato italiano;
- c) la società può rispondere solo nei casi e alle condizioni previste dagli artt. 7, 8, 9 e 10 c.p. e qualora la legge preveda che il colpevole – persona fisica - sia punito a richiesta del Ministro della Giustizia, si procede contro la società solo se la richiesta è formulata anche nei confronti di quest'ultima;
- d) se sussistono i casi e le condizioni previsti dai predetti articoli del codice penale, la società risponde purché nei suoi confronti non proceda lo Stato del luogo in cui è stato commesso il fatto.

1.6. Le sanzioni

Le sanzioni amministrative per gli illeciti amministrativi dipendenti da reato sono:

- sanzioni pecuniarie;
- sanzioni interdittive;
- confisca di beni;
- pubblicazione della sentenza.

Per l'illecito amministrativo da reato si applica sempre la sanzione pecuniaria. Il giudice determina la sanzione pecuniaria tenendo conto della gravità del fatto, del grado di responsabilità della Società, nonché dell'attività svolta da questa per eliminare o attenuare le conseguenze del fatto o per prevenire la commissione di ulteriori illeciti.

La sanzione pecuniaria è ridotta nel caso:

l'autore del reato abbia commesso il fatto nel prevalente interesse proprio o di terzi e la società non ne abbia ricavato vantaggio o ne abbia ricavato vantaggio minimo;

il danno patrimoniale cagionato è di particolare tenuità;

la società ha risarcito integralmente il danno e ha eliminato le conseguenze dannose o pericolose del reato ovvero si è comunque efficacemente adoperato in tal senso;

la società abbia adottato e reso operativo un modello organizzativo idoneo a prevenire reati della specie di quello verificatosi.

Le sanzioni interdittive si applicano quando ricorre almeno una delle seguenti condizioni:

la società ha tratto dal reato – compiuto da un suo dipendente o da un soggetto in posizione apicale - un profitto di rilevante entità e la commissione del reato è stata determinata o agevolata da gravi carenze organizzative;

in caso di reiterazione degli illeciti.

In particolare, le principali sanzioni interdittive - applicabili ai soli reati di cui agli articoli 24, 25, 25 *bis*, 25 *quater* e 25 *septies* del Decreto - sono:

- l'interdizione dall'esercizio delle attività;
- la sospensione o revoca delle autorizzazioni, licenze o concessioni funzionali alla commissione dell'illecito;
- il divieto di contrattare con la pubblica amministrazione, salvo che per ottenere le prestazioni di un pubblico servizio;
- l'esclusione da agevolazioni, finanziamenti, contributi e sussidi, nonché la revoca di quelli eventualmente già concessi;
- il divieto di pubblicizzare beni o servizi.

Qualora risulti necessario, le sanzioni interdittive possono essere applicate anche congiuntamente.

Nei confronti dell'ente è sempre disposta, con la sentenza di condanna, la confisca del prezzo o del profitto del reato, salvo che per la parte che può essere restituita al danneggiato. Sono fatti salvi i diritti acquisiti dai terzi in buona fede.

La confisca si può concretizzare anche per "equivalente", vale a dire che laddove la confisca non possa essere disposta in relazione al prezzo o al profitto del reato, la stessa potrà avere ad oggetto somme di denaro, beni o altre utilità di valore equivalente al prezzo o al profitto del reato.

La pubblicazione della sentenza di condanna può essere disposta quando nei confronti della Società viene applicata una sanzione interdittiva.

Qualora sussistano i presupposti per l'applicazione di una sanzione interdittiva che determina l'interruzione dell'attività della società, il giudice, in luogo dell'applicazione della sanzione, dispone la prosecuzione dell'attività della società da parte di un commissario per un periodo pari alla durata della pena interdittiva che sarebbe stata applicata, quando ricorre almeno una delle seguenti condizioni: a) la società svolge un servizio di pubblica necessità la cui interruzione può provocare un grave pregiudizio alla collettività; b) l'interruzione dell'attività della società può provocare, tenuto conto delle sue dimensioni e delle condizioni economiche del territorio in cui è situato, rilevanti ripercussioni sull'occupazione.

Il profitto derivante dalla prosecuzione dell'attività viene confiscato.

Le sanzioni interdittive possono essere applicate anche in via definitiva.

L'interdizione definitiva dall'esercizio dell'attività può essere disposta se la società ha tratto dal reato un profitto di rilevante entità ed è già stata condannata, almeno tre volte negli ultimi sette anni, alla interdizione temporanea dall'esercizio dell'attività.

Il giudice può applicare alla società, in via definitiva, la sanzione del divieto di contrattare con la Pubblica Amministrazione ovvero del divieto di pubblicizzare beni o servizi quando è già stata condannata alla stessa sanzione almeno tre volte negli ultimi sette anni.

Se la società o una sua unità organizzativa viene stabilmente utilizzata allo scopo unico o prevalente di consentire o agevolare la commissione di reati in relazione ai quali è prevista la sua responsabilità è sempre disposta l'interdizione definitiva dall'esercizio dell'attività.

In tale contesto, assume rilievo anche l'art. 23 del Decreto, il quale prevede il reato di «Inosservanza delle sanzioni interdittive».

Tale reato si realizza qualora, nello svolgimento dell'attività dell'Ente cui è stata applicata una sanzione interdittiva, si trasgredisca agli obblighi o ai divieti inerenti tali sanzioni.

Inoltre, se dalla commissione del predetto reato l'Ente trae un profitto di rilevante entità, è prevista l'applicazione di sanzioni interdittive anche differenti, ed ulteriori, rispetto a quelle già irrogate.

A titolo esemplificativo, il reato potrebbe configurarsi nel caso in cui la Società, pur soggiacendo alla sanzione interdittiva del divieto di contrattare con la PA, partecipi ugualmente ad una gara pubblica.

1.7. Le misure cautelari interdittive e reali

Nei confronti della società sottoposta a procedimento può essere applicata, in via cautelare, una sanzione interdittiva ovvero disposto il sequestro preventivo o conservativo.

La misura cautelare interdittiva – che consiste nell'applicazione temporanea di una sanzione interdittiva – è disposta in presenza di due requisiti: a) quando risultano gravi indizi per ritenere la sussistenza della responsabilità della società per un illecito amministrativo dipendente da reato (i gravi indizi sussistono ove risulti una delle condizioni previste dall'art. 13 del Decreto: la società ha tratto dal reato – compiuto da un suo dipendente o da un soggetto in posizione apicale - un profitto di rilevante entità e la commissione del reato è stata determinata o agevolata da gravi carenze organizzative; in caso di reiterazione degli illeciti; b) quando vi sono fondati e specifici elementi che fanno ritenere concreto il pericolo che vengano commessi illeciti della stessa indole di quello per cui si procede.

Le misure cautelari reali si concretizzano nel sequestro preventivo e nel sequestro conservativo.

Il sequestro preventivo è disposto in relazione al prezzo o al profitto del reato, laddove il fatto di reato sia attribuibile alla società, non importando che sussistano gravi indizi di colpevolezza a carico della società stessa.

Il sequestro conservativo è disposto in relazione a beni mobili o immobili della società nonché in relazione a somme o cose alla stessa dovute, qualora vi sia fondato motivo di ritenere che manchino o si disperdano le garanzie per il pagamento della sanzione pecuniaria, delle spese del procedimento e di ogni altra somma dovuta all'erario dello Stato.

Anche in tale contesto, assume rilievo anche l'art. 23 del Decreto, il quale prevede il reato di «Inosservanza delle sanzioni interdittive».

Tale reato si realizza qualora, nello svolgimento dell'attività dell'Ente cui è stata applicata una misura cautelare interdittiva, si trasgredisca agli obblighi o ai divieti inerenti tali misure.

Inoltre, se dalla commissione del predetto reato l'Ente trae un profitto di rilevante entità, è prevista l'applicazione di misure interdittive anche differenti, ed ulteriori, rispetto a quelle già irrogate.

A titolo esemplificativo, il reato potrebbe configurarsi nel caso in cui la Società, pur soggiacendo alla misura cautelare interdittiva del divieto di contrattare con la PA, partecipi ad una gara pubblica.

1.8. Le azioni esimenti dalla responsabilità amministrativa

L'art. 6 comma 1 del Decreto prevede una forma specifica di esimente dalla responsabilità amministrativa qualora il reato sia stato commesso da soggetti in c.d. «posizione apicali» e la Società provi che:

l'organo dirigente ha adottato ed efficacemente attuato, prima della commissione del fatto illecito, un modello idoneo a prevenire la realizzazione degli illeciti della specie di quello verificatosi;

ha affidato ad un organo interno, c.d. Organismo di Vigilanza - dotato di autonomi poteri di iniziativa e di controllo -, il compito di vigilare sul funzionamento e sull'efficace osservanza del modello in questione, nonché di curarne l'aggiornamento;

i soggetti in c.d. «posizione apicali» hanno commesso il reato eludendo fraudolentemente il modello;

non vi è stato omesso o insufficiente controllo da parte del c.d. Organismo di Vigilanza.

L'art. 6 comma 2 del Decreto dispone inoltre che il modello debba rispondere alle seguenti esigenze:

individuare i rischi aziendali, ovvero le attività nel cui ambito possono essere commessi i reati;

escludere che un qualunque soggetto operante all'interno della Società possa giustificare la propria condotta adducendo l'ignoranza delle discipline aziendali ed evitare che, nella normalità dei casi, il reato possa essere causato dall'errore – dovuto anche a negligenza o imperizia – nella valutazione delle direttive aziendali;

introdurre un sistema disciplinare idoneo a sanzionare il mancato rispetto delle misure indicate nel modello;

individuare modalità di gestione delle risorse finanziarie idonee a impedire la commissione di tali reati;

prevedere un sistema di controlli preventivi tali da non poter essere aggirati se non intenzionalmente;

prevedere obblighi di informazione nei confronti dell'Organismo di Vigilanza deputato a controllare sul funzionamento e l'osservanza del modello.

L'art. 7 del Decreto prevede una forma specifica di esimente dalla responsabilità amministrativa qualora il reato sia stato commesso dai c.d. «subalterni» ma sia accertato che la Società, prima della commissione del reato, abbia adottato un modello idoneo a prevenire reati della stessa specie di quello verificatosi.

In concreto la Società per poter essere esonerata dalla responsabilità amministrativa deve:

dotarsi di un Codice Etico che statuisca principi di comportamento in relazione alle fattispecie di reato;

definire una struttura organizzativa in grado di garantire una chiara ed organica attribuzione dei compiti, di attuare una segregazione delle funzioni, nonché di ispirare e controllare la correttezza dei comportamenti;

formalizzare procedure aziendali manuali ed informatiche destinate a regolamentare lo svolgimento delle attività (una particolare efficacia preventiva riveste lo strumento di controllo rappresentato dalla "segregazione dei compiti" tra coloro che svolgono fasi cruciali di un processo a rischio);

assegnare poteri autorizzativi e di firma in coerenza con le responsabilità organizzative e gestionali definite;

comunicare al personale in modo capillare, efficace, chiaro e dettagliato il Codice Etico, le procedure aziendali, il sistema sanzionatorio, i poteri autorizzativi e di firma, nonché tutti gli altri strumenti adeguati ad impedire la commissione di atti illeciti;

prevedere un idoneo sistema sanzionatorio;

costituire un Organismo di Vigilanza caratterizzato da una sostanziale autonomia e indipendenza, i cui componenti abbiano la necessaria professionalità per poter svolgere l'attività richiesta;

prevedere un Organismo di Vigilanza in grado di valutare l'adeguatezza del modello, di vigilare sul suo funzionamento, di curare il suo aggiornamento, nonché di operare con continuità di azione e in stretta connessione con le funzioni aziendali.

2. STORIA E PRESENTAZIONE DELLA SOCIETÀ

Iter formativo della società

La società è stata costituita nel 1980 con la denominazione di "Castellarano Fiandre Ceramiche spa" per iniziativa di due società operanti nel settore ceramico, la Ceramica Castellarano spa e la Ceramiche Le Fiandre spa, le quali hanno conferito nella nuova società i rispettivi complessi aziendali.

Il capitale sociale è stato inizialmente determinato in lire 20 miliardi, aumentato a lire 21,8 miliardi nel 1982.

Dopo avere attraversato un periodo di difficoltà economica ed avere fatto ricorso dal 1983 al 1985 all'amministrazione controllata, la Società nel 1987 è entrata a far parte del Gruppo Iris, che era ed è uno dei principali gruppi mondiali della ceramica.

Nel 1989 la società ha assunto l'attuale denominazione di GranitiFiandre spa.

Nel 2001 la Società è stata ammessa alla quotazione presso la Borsa Italiana, segmento STAR.

L'operazione di quotazione è stata realizzata mediante Offerta pubblica di sottoscrizione (OPA); le azioni di nuova emissione sottoscritte sono risultate n. 14.190.678, conseguentemente il capitale sociale è stato aumentato a € 18.431.339 pari a n. 36.862.678 azioni.

Alla fine del 2007, dunque, il capitale sociale è posseduto quanto al 35% circa dal mercato e quanto al 65% circa dalle società finanziarie del Gruppo GranitiFiandre.

A seguito dell'Offerta Pubblica di Acquisto del 15/12/2010, promossa dalla controllante Finanziaria Ceramica Castellarano S.p.A., alla data del 25/02/2011, le azioni possedute dall'Offerente rappresentano il 91,625% del capitale sociale sottoscritto e versato dalla GranitiFiandre S.p.A..

Pertanto risulta essersi verificata la condizione cui è subordinata l'efficacia dell'OFFERTA (CONDIZIONE DI EFFICACIA DELL'OFFERTA), rappresentata dal possesso da parte dell'Offerente di una partecipazione superiore a n. 33.176.411 di Azioni, pari al 90% + 1 azione del capitale sociale dell'Emittente, come illustrata nel dettaglio al paragrafo A.1. del Documento di Offerta.

Con efficacia dalla data dell'8 marzo 2011, Borsa Italiana S.p.A. ha disposto la revoca "delisting" delle azioni di GranitiFiandre S.p.A. dalla quotazione sul mercato telematico azionario – segmento Star. Ciò a seguito dell'esito positivo dell'offerta pubblica d'acquisto totalitaria, promossa dalla controllante Finanziaria Ceramica Castellarano S.p.A. società divenuta ora azionista unico al 100% del capitale sociale di GranitiFiandre S.p.A..

Il Gruppo GranitiFiandre

La società, al fine di completare la gamma dei servizi offerti e di realizzare una serie di sinergie di gruppo, nel corso degli anni, prima e dopo la quotazione alla Borsa Italiana, ha acquisito varie partecipazioni in società che svolgono attività complementari.

Nel 1990 la GranitiFiandre ha acquisito la società americana Trans Ceramica Ltd, nel 2000 potenziata con la fusione della Eurowest; la società, che ha sedi operative in California e a Chicago, garantisce la copertura del mercato statunitense svolgendo funzioni di agenzia, distribuzione e stoccaggio dei prodotti GranitiFiandre.

Successivamente, nel 2006, la società è stata fusa nella società StonePeak Ceramics Inc. – della quale si fa cenno più avanti -, peraltro mantenendo, sotto forma di divisione all'interno della nuova società, la struttura commerciale originaria.

Nel 1993 la GranitiFiandre ha acquisito il 50% del capitale sociale della Ceramiche Riunite s.r.l. di Bologna, acquisto che rientra nella strategia di partecipare nel capitale di importanti operatori storicamente presenti sul mercato, che si distinguono per servizio e qualità dell'offerta.

Ceramiche Riunite srl, infatti, opera dal 1971 nel settore della commercializzazione e posa in opera del materiale ceramico, fornendo un servizio "chiavi in mano", che va dalla consulenza progettuale e dalla vendita dei materiali GranitiFiandre alla fornitura di squadre di posatori altamente specializzati e di assistenza tecnica.

Nel 1997 e nel 1998 GranitiFiandre ha costituito in Francia la Technopose sarl (nel 2006 fusa con Bedel sarl) e in Italia la Technoposa srl, società che svolgono l'attività di posa al fine di dare alla clientela un servizio completo "chiavi in mano".

Tra il 1999 e il 2000 sono state costituite le due società Geologica Milano srl e GranitiFiandre Praha Sro, e nel 2004 la Geologica Parma srl, che rappresentano la partenza del progetto di apertura dei negozi a marchio, attraverso i quali la Società intende rafforzare la propria immagine sul mercato mediante l'apertura di punti di vendita nei principali mercati di sbocco. Alla fine del 2007 GranitiFiandre dispone di oltre 70 negozi a marchio, di cui oltre 50 all'estero, la maggior parte in franchising.

Nel 2000 GranitiFiandre costituisce Floornature.com spa, che si occupa dello sviluppo interattivo per la promozione e l'utilizzo dei materiali GranitiFiandre. L'iniziativa si rivolge agli architetti mediante l'utilizzo di un portale verticale, realizzato in proprio, finalizzato all'incontro su rete degli interlocutori principali della Società.

Nel 2001 GranitiFiandre acquista il 51% della Hydrodesign srl - che a sua volta controlla Kaleydos - società altamente specializzata nel settore delle lastre di porcellanato finite in termini di taglio e di composizione di elementi figurativi a completamento estetico delle collezioni più ricche di prodotto levigato e naturale.

Nel 2001 inizia la costruzione di due stabilimenti di produzione, il primo nel Brandeburgo in Germania e il secondo nel Tennessee (USA).

Gli stabilimenti sono attribuiti alla proprietà di due società residenti nei rispettivi stati, la Porcelaingres GmbH in Germania e la StonePeak Ceramics Inc. in USA. Trattasi di due complessi industriali dalla potenzialità produttiva fra le più alte al mondo.

I lavori di edificazione della struttura immobiliare e di dotazione degli impianti produttivi sono durati fino alla fine del 2003 per la struttura tedesca e fino al 2004 per la struttura americana. A partire da queste date è iniziata gradualmente la messa in funzione degli impianti di produzione e quindi l'attività produttiva vera e propria.

Nel 2002 GranitiFiandre partecipa alla costituzione - acquisendo il 50,01% - della Techgeo SL con sede in Castellon de la Plana (Spagna), per la distribuzione dei prodotti sul territorio spagnolo.

Nel 2003 la GranitiFiandre acquisisce il 51% della Savoia Canada Inc., società che copre la distribuzione su tutto il territorio canadese, mediante i tre magazzini di Toronto, Montreal e Vancouver. La quota di partecipazione si è incrementata del 10% ogni anno e pertanto alla fine del 2007 la GranitiFiandre possiede l'80,01% del capitale sociale della Savoia Canada.

Nel 2007, tramite la società controllata StonePeak, GranitiFiandre acquisisce il controllo di alcune società di distribuzione americane, Architectural e Mediterranea, con sede in Miami, per la distribuzione dei prodotti nel sud degli USA.

Nel corso dell'esercizio 2009, è stata effettuata la cessione del 50% della partecipazione al capitale sociale della società Hydrodesign S.r.l.

Sempre nel corso dell'esercizio 2009 GranitiFiandre SpA ha ceduto l'intera propria quota di partecipazione al capitale sociale della società GranitiFiandre Praha Sro.

Nel corso dell'esercizio 2010, è stata effettuata la cessione del 100% della partecipazione della società Technopose&Bedel sas. Sempre nel corso dell'esercizio si è perfezionata la fusione mediante incorporazione della società Technoposa srl in Ceramiche Riunite srl; a seguito della fusione la denominazione sociale è stata modificata in "Technoriunite srl".

In data 14 marzo 2011 è stata venduta la totale partecipazione della società Geologica Parma S.r.l..

Nel corso dell'esercizio 2011, il CdA di GranitiFiandre S.p.A. ha deliberato l'assunzione in affitto del ramo di azienda della Iris Ceramica S.p.A. relativo alla produzione e alla commercializzazione di materiale ceramico, con ciò aumentando di fatto le sedi operative di GranitiFiandre S.p.A., le quali, ad oggi, risultano essere le seguenti:

- sede operativa n. 1 (produzione e commercio lastre in gres porcellanato), sita in Castellarano (RE), via Radici Nord n. 112;
- sede operativa n. 2 (levigatura di lastre in gres porcellanato), sita in Castellarano (RE), via Mangarella n. 2;
- sede operativa n. 3 (produzione e commercio di materiale ceramico per rivestimenti), sita in Fiorano Modenese (MO), via Ghiarola Nuova n. 119;
- sede operativa n. 4 (produzione e commercio lastre in gres porcellanato), sita in Sassuolo (MO), via Valle d'Aosta n. 37;
- sede operativa n. 5 (lavorazione materie prime per l'industria ceramica), sita in Fiorano Modenese (MO), via Ghiarola Nuova n. 128;
- sede operativa n. 6 (produzione e commercio lastre in gres porcellanato), sita in Viano (RE), via Gargola n. 4.

Al 31 marzo 2011 la struttura del Gruppo GranitiFiandre risulta la seguente:

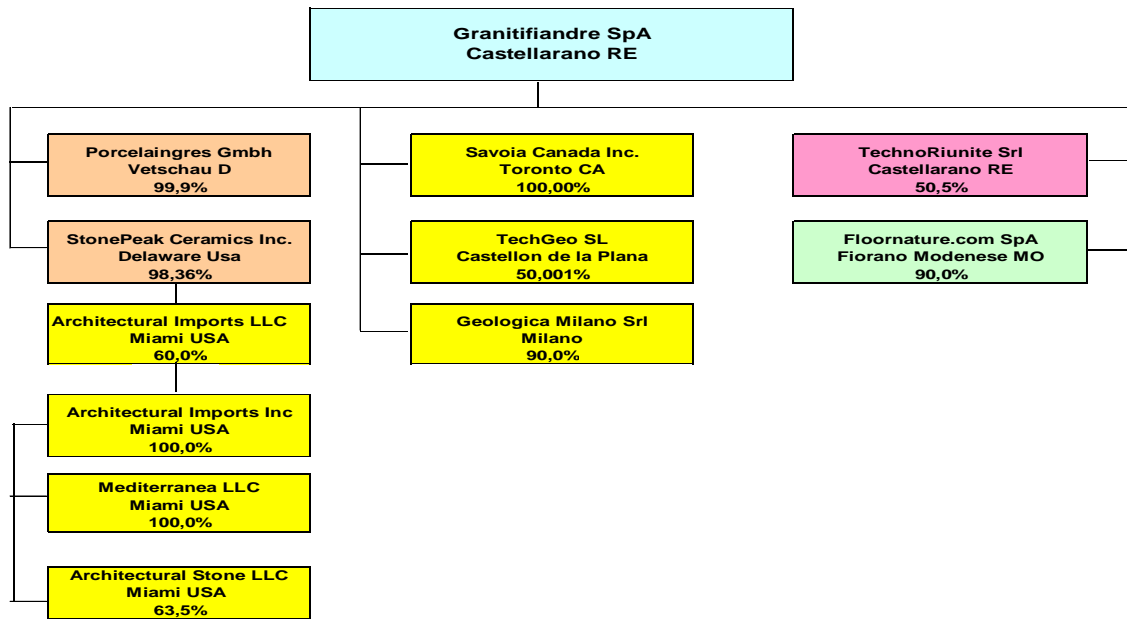

Legenda:

Società capogruppo - industriale
Società industriali
Società commerciali
Società di servizi di posa
Società di e-commerce

DIVISIONI

Granitech rappresenta una divisione di GranitiFiandre S.p.A. – nell'ambito della quale operano n. 10 dipendenti – destinata a effettuare progettazione ed esecuzione di opere in subappalto.

ASSETTO SOCIETARIO

Organi sociali

Componenti C.d.A.

Graziano Verdi - Presidente e Amministratore delegato
Romano Minozzi - Consigliere
Giuseppe Pifferi - Amministratore delegato
Mauro Tabellini - Amministratore delegato
Sergio Stefano Mascaretti - Consigliere
Roberto Nasi - Consigliere indipendente
Gianpiero Samori - Consigliere indipendente

I soggetti che ricoprono più incarichi all'interno del Consiglio di Amministrazione delle società appartenenti al gruppo GRANITIFIANDRE S.p.A., sono di seguito elencati:

OMISSIS

Componenti collegio sindacale

Presidente

Dott. Fabrizio Corradini

Membri effettivi

Dott. Edoardo Rossini
Dott. Giuseppe Leoni

Membri supplenti

Dott. Lugli Roberto
Dott. Paolo Albertini

Dirigente preposto alla redazione dei documenti contabili societari

Rag. Dario Maggioni

Società di Revisione

Reconta Ernst & Young SpA

Le vicende del gruppo GranitiFiandre

Fiscali

OMISSIS

Penali

OMISSIS

Finanziamenti statali in essere

OMISSIS

3. SCOPO

La Società, al fine di assicurare condizioni di correttezza e trasparenza nella conduzione degli affari e delle attività aziendali, ha ritenuto necessario adottare il modello in linea con le prescrizioni del d.lgs. n. 231 del 2001.

Il modello è destinato a descrivere le modalità operative adottate e le responsabilità attribuite in GranitiFiandre S.p.A.

La Società ritiene che l'adozione di tale modello costituisca, al di là delle prescrizioni di legge, un valido strumento di sensibilizzazione e informazione di tutti i dipendenti e di tutti gli altri soggetti interessati (consulenti, partner, ecc.).

Le finalità del Modello sono pertanto quelle di:

- prevenire e ragionevolmente limitare i possibili rischi connessi all'attività aziendale con particolare riguardo ai rischi collegati alle condotte illegali;
- fare acquisire a tutti coloro che operano in nome e per conto di GranitiFiandre S.p.A. nelle aree di attività a rischio, la consapevolezza dell'eventualità di commettere, ove risultino violate le disposizioni riportate nel modello, un reato passibile di sanzioni penali e/o amministrative non solo nei loro confronti, ma anche nei confronti di GranitiFiandre S.p.A.;
- ribadire che GranitiFiandre S.p.A. non ammette comportamenti illeciti;
- informare in ordine alle gravose conseguenze che potrebbero derivare alla società (e dunque indirettamente a tutti i portatori di interesse) dall'applicazione delle sanzioni pecuniarie e interdittive previste dal Decreto e della possibilità che esse siano disposte anche in via cautelare;
- consentire alla società un costante controllo ed un'attenta vigilanza sulle attività, in modo da poter intervenire tempestivamente ove si manifestino profili di rischio ed eventualmente applicare le misure disciplinari previste dallo stesso Modello.

4. CAMPO DI APPLICAZIONE

Le regole contenute nel Modello si applicano a coloro che svolgono, anche di fatto, funzioni di gestione, amministrazione, direzione o controllo nella Società, ai soci e ai dipendenti, nonché a coloro i quali, pur non appartenendo alla Società, operano su mandato della medesima o sono legati contrattualmente alla stessa.

Di conseguenza, saranno destinatari del modello, tra i soggetti in posizione apicale: 1) presidente del C.d.A.; 2) amministratori; 3) dirigenti; 4) sindaci; 5) componenti dell'O.d.V.; tra i soggetti sottoposti all'altrui direzione: 1) dipendenti; 2) stagisti.

In forza di apposite clausole contrattuali e limitatamente allo svolgimento delle attività sensibili a cui essi eventualmente partecipano, possono essere destinatari di specifici obblighi, strumentali ad un'adeguata esecuzione delle attività di controllo interno previste nella presente Parte Generale, i seguenti soggetti esterni:

- i collaboratori, gli agenti e i rappresentanti, i consulenti e in generale i soggetti che svolgono attività di lavoro autonomo nella misura in cui essi operino nell'ambito delle aree di attività sensibili per conto o nell'interesse della Società;

- i fornitori e i partners commerciali (anche sottoforma di associazione temporanea di imprese, nonché di joint-venture) che operano in maniera rilevante e/o continuativa nell'ambito delle aree di attività cosiddette sensibili per conto o nell'interesse della Società.

Tra i c.d. soggetti esterni debbono ricondursi anche coloro che, sebbene abbiano il rapporto contrattuale con altra società del Gruppo, nella sostanza operano in maniera rilevante e/o continuativa nell'ambito delle aree di attività sensibili per conto o nell'interesse della Società.

GranitiFiandre S.p.A. divulga il presente Modello attraverso modalità idonee ad assicurarne l'effettiva conoscenza da parte di tutti i soggetti interessati.

I soggetti ai quali il Modello si rivolge sono tenuti a rispettarne puntualmente tutte le disposizioni, anche in adempimento dei doveri di lealtà, correttezza e diligenza che scaturiscono dai rapporti giuridici instaurati con la Società.

GranitiFiandre S.p.A. condanna qualsiasi comportamento difforme non solo alla legge, ma anche e soprattutto, per quel che qui importa, difforme al Modello e al Codice Etico; ciò pure laddove il comportamento illecito sia stato realizzato nell'interesse della Società ovvero con l'intenzione di arrecare ad essa un vantaggio.

5. STRUTTURA E ARTICOLAZIONE DEL MODELLO

5.1. Modelli di riferimento

Il presente Modello è ispirato al documento "Codici di comportamento" per l'adozione di modelli di organizzazione, gestione e controllo deliberato dalla Direzione ANCST e alle «Linee guida per la costruzione di modelli di organizzazione, gestione e controllo deliberato ex d.lgs. 231/01» approvate da Confindustria in data 7 marzo 2002 (aggiornate al 31 marzo 2008 con la normativa in tema di sicurezza sul lavoro nonché di ricettazione, riciclaggio e impiego di denaro, beni o utilità di provenienza illecita).

Le fasi fondamentali che le Linee Guida individuano nella costruzione dei Modelli possono essere così schematizzate:

- una prima fase consiste nell'identificazione dei rischi, ossia l'analisi del contesto aziendale per evidenziare dove (in quale area/settore di attività) e secondo quali modalità si possono verificare eventi pregiudizievoli per gli obiettivi indicati dal Decreto;
- una seconda fase che consiste nella progettazione del sistema di controllo (c.d. protocolli per la programmazione della formazione ed attuazione delle decisioni dell'ente), ossia la valutazione del sistema esistente all'interno dell'ente ed il suo eventuale adeguamento, in termini di capacità di contrastare efficacemente, cioè ridurre ad un livello accettabile, i rischi identificati.

Da un punto di vista concettuale, la riduzione del rischio comporta il dovere di intervenire su due fattori determinanti: 1) la probabilità di accadimento dell'evento; 2) l'impatto dell'evento stesso.

Per operare efficacemente, il sistema delineato non può però ridursi a un'attività saltuaria, ma deve tradursi in un processo continuo da reiterare con particolare attenzione ai momenti di cambiamento aziendale.

Va peraltro osservato che la premessa per la costruzione di un sistema di controllo preventivo adeguato passa attraverso la definizione del “rischio accettabile”.

Se nell'ambito della progettazione di sistemi di controllo a tutela dei rischi di *business*, il rischio è ritenuto accettabile quando i controlli aggiuntivi “costano” più della risorsa da proteggere (es. le comuni automobili sono dotate di antifurto e non anche di un vigile armato), nel contesto del d.lgs. n. 231 del 2001, la logica economica dei costi non può però essere un riferimento utilizzabile in via esclusiva. È pertanto importante che ai fini dell'applicazione delle norme del decreto sia definita una soglia effettiva che consenta di porre un limite alla quantità/qualità delle misure di prevenzione da introdurre per evitare la commissione dei reati considerati. D'altronde, in assenza di una previa determinazione del rischio accettabile, la quantità/qualità di controlli preventivi istituibili è infatti virtualmente infinita, con le intuibili conseguenze in termini di operatività aziendale. Del resto, il generale principio, invocabile anche nel diritto penale, dell'esigibilità concreta del comportamento, sintetizzato dal brocardo latino *ad impossibilia nemo tenetur*, rappresenta un criterio di riferimento ineliminabile anche se, spesso, appare difficile individuarne in concreto il limite.

La nozione di “accettabilità” di cui sopra riguarda i rischi di condotte devianti dalle regole del modello organizzativo e non anche i sottostanti rischi lavorativi per la salute e la sicurezza dei lavoratori che, secondo i principi della vigente legislazione prevenzionistica, devono essere comunque integralmente eliminati in relazione alle conoscenze acquisite in base al progresso tecnico e, ove ciò non sia possibile, ridotti al minimo e, quindi, gestiti.

Riguardo al sistema di controllo preventivo da costruire in relazione al rischio di commissione delle fattispecie di reato contemplate dal d.lgs. n. 231 del 2001, la soglia concettuale di accettabilità, nei casi di reati dolosi, è rappresentata da un **sistema di prevenzione tale da non poter essere aggirato se non fraudolentemente**. Questa soluzione è in linea con la logica della “elusione fraudolenta” del modello organizzativo quale esimente espressa dal citato decreto legislativo ai fini dell'esclusione della responsabilità amministrativa dell'ente (art. 6, comma 1, lett. c), «*le persone hanno commesso il reato eludendo fraudolentemente i modelli di organizzazione e di gestione*»).

Diversamente, nei casi di reati di omicidio colposo e lesioni personali colpose commessi con violazione delle norme in materia di salute e sicurezza sul lavoro, la soglia concettuale di accettabilità, agli effetti esimenti del d.lgs. n. 231 del 2001, è rappresentata dalla realizzazione di una condotta (non accompagnata dalla volontà dell'evento-morte/lesioni personali) violativa del modello organizzativo di prevenzione (e dei sottostanti adempimenti obbligatori prescritti dalle norme prevenzionistiche) nonostante la puntuale osservanza degli obblighi di vigilanza previsti dal d.lgs. n. 231 del 2001 da parte dell'apposito organismo di vigilanza. Ciò in quanto l'elusione fraudolenta dei modelli organizzativi appare incompatibile con l'elemento soggettivo dei reati di omicidio colposo e lesioni personali colpose, di cui agli artt. 589 e 590 c.p.

Secondo le Linee Guida, la realizzazione di un sistema di gestione del rischio deve muovere dal presupposto che i reati possano comunque essere commessi anche una volta attuato il modello. Laddove si tratti di reati dolosi, il modello e le relative misure devono cioè essere tali che l'agente non solo dovrà “volere” l'evento reato (es. corrompere un pubblico funzionario) ma potrà attuare il suo proposito criminoso soltanto aggirando fraudolentemente (es. attraverso artifici e/o raggiri) le indicazioni dell'ente. L'insieme di misure che l'agente, se vuol delinquere, sarà costretto a “forzare”, dovrà essere realizzato in relazione alle specifiche attività dell'ente considerate a rischio ed ai singoli reati ipoteticamente collegabili alle stesse. Nell'ipotesi, invece, di reati colposi, gli stessi devono essere voluti dall'agente solo come condotta e non anche come evento.

La metodologia per la realizzazione di un sistema di gestione del rischio che verrà di seguito esposta ha valenza generale. Il procedimento descritto può essere infatti applicato a varie tipologie di rischio: legale, operativo, di *reporting* finanziario, ecc. Questa caratteristica consente di utilizzare il medesimo approccio anche qualora i principi del d.lgs. n. 231 del 2001 vengano estesi ad altri ambiti. In particolare, con riferimento alla avvenuta estensione del d.lgs. n. 231 del 2001 ai reati di omicidio colposo e lesioni personali colpose gravi o gravissime commessi con violazione delle norme in materia di salute e sicurezza sul lavoro, è opportuno ribadire che la vigente disciplina legislativa della prevenzione dei rischi lavorativi detta i principi e criteri essenziali per la gestione della salute e sicurezza sul lavoro in azienda e pertanto, in questo ambito, il modello organizzativo non potrà prescindere da tale precondizione.

Naturalmente, per quelle organizzazioni che abbiano già attivato processi di autovalutazione interna, anche certificati, si tratta di focalizzarne l'applicazione, qualora così non fosse, su tutte le tipologie di rischio e con tutte le modalità contemplate dal d.lgs. n. 231 del 2001. A questo proposito è opportuno rammentare che la gestione dei rischi è un processo maieutico che le imprese devono attivare al proprio interno secondo le modalità ritenute più appropriate, ovviamente nel rispetto degli obblighi stabiliti dall'ordinamento. I modelli che verranno quindi predisposti ed attuati a livello aziendale saranno il risultato dell'applicazione metodologica documentata, da parte di ogni singolo ente, delle indicazioni qui fornite, in funzione del proprio contesto operativo interno (struttura organizzativa, articolazione territoriale, dimensioni, ecc.) ed esterno (settore economico, area geografica), nonché dei singoli reati ipoteticamente collegabili alle specifiche attività dell'ente considerate a rischio.

Quanto alle modalità operative della gestione dei rischi, soprattutto con riferimento a quali soggetti/funzioni aziendali possono esserne concretamente incaricati, le metodologie possibili sono sostanzialmente due:

- valutazione da parte di un organismo aziendale che svolga questa attività con la collaborazione del *management* di linea;
- autovalutazione da parte del *management* operativo con il supporto di un tutore/facilitatore metodologico.

Secondo l'impostazione logica appena delineata, di seguito verranno esplicitati i passi operativi che la Società dovrà compiere per attivare un sistema di gestione dei rischi coerente con i requisiti imposti dal d.lgs. n. 231 del 2001. Nel descrivere tale processo logico, enfasi viene posta sui risultati rilevanti delle attività di autovalutazione poste in essere ai fini della realizzazione del sistema.

Inventariazione degli ambiti aziendali di attività

Lo svolgimento di tale fase può avvenire secondo approcci diversi, tra gli altri, per attività, per funzioni, per processi. Esso comporta, in particolare, il compimento di una revisione periodica esaustiva della realtà aziendale, con l'obiettivo di individuare le aree che risultano interessate dalle potenziali casistiche di reato. Così, per quel che riguarda ad esempio i reati contro la P.A., si tratterà di identificare quelle aree che per loro natura abbiano rapporti diretti o indiretti con la P.A. nazionale ed estera. In questo caso alcune tipologie di processi/funzioni saranno sicuramente interessate (ad esempio le vendite verso la P.A., la gestione delle concessioni da P.A. locali, e così via), mentre altre potranno non esserlo o esserlo soltanto marginalmente. Riguardo invece ai reati di omicidio e lesioni colpose gravi o gravissime commessi con violazione delle norme di tutela della salute e sicurezza sul lavoro, non è possibile escludere aprioristicamente alcun ambito di attività, dal momento che tale casistica di reati può di fatto investire la totalità delle componenti aziendali.

Nell'ambito di questo procedimento di revisione dei processi/funzioni a rischio, è opportuno identificare i soggetti sottoposti all'attività di monitoraggio che, con riferimento ai reati dolosi, in talune circostanze particolari ed eccezionali, potrebbero includere anche coloro che siano legati all'impresa da meri rapporti di parasubordinazione, quali ad esempio gli agenti, o da altri rapporti di collaborazione, come i partner commerciali, nonché i dipendenti ed i collaboratori di questi ultimi.

Sotto questo profilo, per i reati colposi di omicidio e lesioni personali commessi con violazione delle norme di tutela della salute e sicurezza sul lavoro, soggetti sottoposti all'attività di monitoraggio sono tutti i lavoratori destinatari della stessa normativa.

Nel medesimo contesto è altresì opportuno porre in essere esercizi di *due diligence* tutte le volte in cui, in sede di valutazione del rischio, siano stati rilevati "indicatori di sospetto" (ad esempio conduzione di trattative in territori con alto tasso di corruzione, procedure particolarmente complesse, presenza di nuovo personale sconosciuto all'ente) afferenti ad una particolare operazione commerciale.

Infine, occorre sottolineare che ogni azienda/settore presenta i propri specifici ambiti di rischio che possono essere individuati soltanto tramite una puntuale analisi interna. Una posizione di evidente rilievo ai fini dell'applicazione del d.lgs. n. 231 del 2001 rivestono, tuttavia, i processi dell'area finanziaria.

Analisi dei rischi potenziali.

L'analisi dei potenziali rischi deve aver riguardo alle possibili modalità attuative dei reati nelle diverse aree aziendali (individuate secondo il processo di cui al punto precedente). L'analisi, propedeutica ad una corretta progettazione delle misure preventive, deve sfociare in una rappresentazione esaustiva di come le fattispecie di reato possono essere attuate rispetto al contesto operativo interno ed esterno in cui opera l'azienda.

A questo proposito è utile tenere conto sia della storia dell'ente, cioè delle sue vicende passate, che delle caratteristiche degli altri soggetti operanti nel medesimo settore ed, in particolare, degli eventuali illeciti da questi commessi nello stesso ramo di attività.

In particolare, l'analisi delle possibili modalità attuative dei reati di omicidio e lesioni colpose gravi o gravissime commessi con violazione degli obblighi di tutela della salute e sicurezza sul lavoro, corrisponde alla valutazione dei rischi lavorativi effettuata secondo i criteri previsti dall'art. 28 d.lgs. n. 81 del 2008.

Valutazione/costruzione/adequamento del sistema di controlli preventivi

Le attività precedentemente descritte si completano con una valutazione del sistema di controlli preventivi eventualmente esistente e con il suo adeguamento quando ciò si riveli necessario, o con una sua costruzione quando l'ente ne sia sprovvisto. Il sistema di controlli preventivi dovrà essere tale da garantire che i rischi di commissione dei reati, secondo le modalità individuate e documentate nella fase precedente, siano ridotti ad un "livello accettabile", secondo la definizione esposta in premessa. Si tratta, in sostanza, di progettare quelli che il d.lgs. n. 231 del 2001 definisce «*specifici protocolli diretti a programmare la formazione e l'attuazione delle decisioni dell'ente in relazione ai reati da prevenire*». Le componenti di un sistema di controllo interno (preventivo), per le quali esistono consolidati riferimenti metodologici, sono molteplici.

Tuttavia, è opportuno ribadire che, per tutti gli enti, il sistema di controlli preventivi dovrà essere tale che lo stesso:

- nel caso di reati dolosi, non possa essere aggirato se non con intenzionalità;
- nel caso di reati colposi, come tali incompatibili con l'intenzionalità fraudolenta, risulti comunque violato, nonostante la puntuale osservanza degli obblighi di vigilanza da parte dell'apposito organismo i vigilanza.

Secondo le indicazioni appena fornite, qui di seguito sono elencate, con distinto riferimento ai reati dolosi e colposi previsti dal d.lgs. n. 231 del 2001, quelle che generalmente vengono ritenute le **componenti (i protocolli) di un sistema di controllo preventivo**, che dovranno essere attuate a livello aziendale per garantire l'efficacia del modello.

A) Sistemi di controllo preventivo dei reati dolosi

Le componenti più rilevanti del sistema di controllo, secondo le Linee Guida proposte da Confindustria, sono:

- il Codice etico con riferimento ai reati considerati;
- un sistema organizzativo formalizzato e chiaro, soprattutto per quanto attiene all'attribuzione di responsabilità;
- le procedure manuali ed informatiche (sistemi informativi) tali da regolamentare lo svolgimento delle attività prevedendo gli opportuni punti di controllo; in questo ambito una particolare efficacia preventiva riveste lo strumento di controllo rappresentato dalla separazione di compiti fra coloro che svolgono fasi (attività) cruciali di un processo a rischio;
- i poteri autorizzativi e di firma assegnati in coerenza con le responsabilità organizzative e gestionali definite;

- il sistema di controllo di gestione in grado di fornire tempestiva segnalazione dell'esistenza e dell'insorgere di situazioni di criticità generale e/o particolare;

- comunicazione al personale e sua formazione.

B) Sistemi di controllo preventivo dei reati di omicidio colposo e lesioni personali colpose commessi con violazione delle norme di tutela della salute e sicurezza sul lavoro

Fermo restando quanto già precisato in relazione alle fattispecie di reato doloso, in questo ambito, le componenti più rilevanti del sistema di controllo sono:

- il Codice etico (o di comportamento) con riferimento ai reati considerati;

- una struttura organizzativa con compiti e responsabilità in materia di salute e sicurezza sul lavoro definiti formalmente in coerenza con lo schema organizzativo e funzionale dell'azienda, a partire dal datore di lavoro fino al singolo lavoratore. Particolare attenzione va riservata alle figure specifiche operanti in tale ambito.

Tale impostazione comporta in sostanza che:

a) nella definizione dei compiti organizzativi e operativi della direzione aziendale, dei dirigenti, dei preposti e dei lavoratori siano esplicitati anche quelli relativi alle attività di sicurezza di rispettiva competenza nonché le responsabilità connesse all'esercizio delle stesse attività;

b) siano in particolare documentati i compiti del RSPP e degli eventuali ASPP, del Rappresentante dei lavoratori per la sicurezza, degli addetti alla gestione delle emergenze e del medico competente;

- formazione e addestramento: lo svolgimento di compiti che possono influenzare la salute e sicurezza sul lavoro richiede una adeguata competenza, da verificare ed alimentare attraverso la somministrazione di formazione e addestramento finalizzati ad assicurare che tutto il personale, ad ogni livello, sia consapevole della importanza della conformità delle proprie azioni rispetto al modello organizzativo e delle possibili conseguenze dovute a comportamenti che si discostino dalle regole dettate dal modello. In concreto, ciascun lavoratore/operatore aziendale deve ricevere una formazione sufficiente ed adeguata con particolare riferimento al proprio posto di lavoro ed alle proprie mansioni. Questa deve avvenire in occasione dell'assunzione, del trasferimento o cambiamento di mansioni o dell'introduzione di nuove attrezzature di lavoro o di nuove tecnologie, di nuove sostanze e preparati pericolosi. L'azienda dovrebbe organizzare la formazione e l'addestramento secondo i fabbisogni rilevati periodicamente;

- comunicazione e coinvolgimento: la circolazione delle informazioni all'interno dell'azienda assume un valore rilevante per favorire il coinvolgimento di tutti i soggetti interessati e consentire consapevolezza ed impegno adeguati a tutti i livelli. Il coinvolgimento dovrebbe essere realizzato attraverso:

a) la consultazione preventiva in merito alla individuazione e valutazione dei rischi ed alla definizione delle misure preventive;

b) riunioni periodiche che tengano conto almeno delle richieste fissate dalla legislazione vigente utilizzando anche le riunioni previste per la gestione aziendale.

- Gestione operativa: il sistema di controllo, relativamente ai rischi per la salute e sicurezza sul lavoro dovrebbe integrarsi ed essere congruente con la gestione complessiva dei processi aziendali. Dall'analisi dei processi aziendali e delle loro interrelazione e dai risultati della valutazione dei rischi deriva la definizione delle modalità per lo svolgimento in sicurezza delle attività che impattano in modo significativo sulla salute e sicurezza sul lavoro. L'azienda, avendo identificato le aree di intervento associate agli aspetti di salute e sicurezza, dovrebbe esercitarne una gestione operativa regolata.

In questo senso, particolare attenzione dovrebbe essere posta riguardo a:

a) assunzione e qualificazione del personale;

b) organizzazione del lavoro e delle postazioni di lavoro;

c) acquisizione di beni e servizi impiegati dall'azienda e comunicazione delle opportune informazioni a fornitori ed appaltatori;

d) manutenzione normale e straordinaria;

e) qualificazione e scelta dei fornitori e degli appaltatori;

f) gestione delle emergenze;

g) procedure per affrontare le difformità rispetto agli obiettivi fissati ed alle regole del sistema di controllo;

- Sistema di monitoraggio della sicurezza: la gestione della salute e sicurezza sul lavoro dovrebbe prevedere una fase di verifica del mantenimento delle misure di prevenzione e protezione dei rischi adottate e valutate idonee ed efficaci. Le misure tecniche, organizzative e procedurali di prevenzione e protezione realizzate dall'azienda dovrebbero essere sottoposte a monitoraggio pianificato.

L'impostazione di un piano di monitoraggio si dovrebbe sviluppare attraverso:

a) programmazione temporale delle verifiche (frequenza);

b) attribuzione di compiti e di responsabilità esecutive;

c) descrizione delle metodologie da seguire;

d) modalità di segnalazione delle eventuali situazioni difformi.

Dovrebbe, quindi, essere previsto un monitoraggio sistematico le cui modalità e responsabilità dovrebbero essere stabilite contestualmente alla definizione delle modalità e responsabilità della gestione operativa.

Questo **monitoraggio di 1° livello** è svolto generalmente dalle risorse interne della struttura, sia in autocontrollo da parte dell'operatore, sia da parte del preposto/dirigente ma può comportare, per aspetti specialistici (ad esempio, per verifiche

strumentali), il ricorso ad altre risorse interne o esterne all'azienda. È bene, altresì, che la verifica delle misure di natura organizzativa e procedurale relative alla salute e sicurezza venga realizzata dai soggetti già definiti in sede di attribuzione delle responsabilità (in genere si tratta di dirigenti e preposti). Tra questi particolare importanza riveste il Servizio di Prevenzione e Protezione che è chiamato ad elaborare, per quanto di competenza, i sistemi di controllo delle misure adottate.

È altresì necessario che l'azienda conduca una periodica attività di **monitoraggio di 2° livello** sulla funzionalità del sistema preventivo adottato. Il monitoraggio di funzionalità dovrebbe consentire l'adozione delle decisioni strategiche ed essere condotto da personale competente che assicuri l'obiettività e l'imparzialità, nonché l'indipendenza dal settore di lavoro sottoposto a verifica ispettiva.

Secondo le Linee Guida di Confindustria, le componenti sopra descritte devono integrarsi organicamente in un'architettura del sistema che rispetti una serie di principi di controllo, fra cui:

- *ogni operazione, transazione, azione deve essere verificabile, documentata, coerente e congrua*: per ogni operazione vi deve essere un adeguato supporto documentale su cui si possa procedere in ogni momento all'effettuazione di controlli che attestino le caratteristiche e le motivazioni dell'operazione ed individuino chi ha autorizzato, effettuato, registrato, verificato l'operazione stessa;
- *nessuno può gestire in autonomia un intero processo*: il sistema deve garantire l'applicazione del principio di separazione di funzioni, per cui l'autorizzazione all'effettuazione di un'operazione, deve essere sotto la responsabilità di persona diversa da chi contabilizza, esegue operativamente o controlla l'operazione;
- *documentazione dei controlli*: il sistema di controllo deve documentare (eventualmente attraverso la redazione di verbali) l'effettuazione dei controlli, anche di supervisione;

È opportuno evidenziare che la mancata conformità a punti specifici delle Linee Guida di Confindustria non inficia di per sé la validità del Modello. Il singolo Modello, infatti, dovendo essere redatto con riguardo alla realtà concreta della società cui si riferisce, ben può discostarsi in taluni specifici punti dalle Linee Guida (che, per loro natura, hanno carattere generale), quando ciò sia dovuto alla necessità di garantire maggiormente le esigenze tutelate dal Decreto.

In base a tale osservazione, devono essere valutate anche le osservazioni esemplificative contenute nell'appendice delle Linee Guida (c.d. *case study*), nonché la sintetica elencazione degli strumenti di controllo ivi prevista.

5.2. Articolazione e regole per l'approvazione del modello e suoi aggiornamenti

Ai fini della predisposizione del Modello si è dunque proceduto, in coerenza metodologica con quanto proposto dalle Linee Guida di Confindustria:

- ad identificare le attività cosiddette *sensibili*, attraverso il preventivo esame della documentazione aziendale (statuto, regolamenti, organigrammi, procure, mansionari, disposizioni e comunicazioni organizzative) ed una serie di colloqui con i soggetti preposti ai vari settori dell'operatività aziendale (ovvero con i responsabili delle diverse funzioni). L'analisi è stata preordinata all'identificazione e alla valutazione del concreto svolgimento di attività nelle quali potessero configurarsi condotte illecite a rischio di commissione dei reati presupposti. Allo stesso tempo si è proceduto a valutare i presidi di controllo, anche preventivo, in essere e le eventuali criticità da sottoporre a successivo miglioramento;
- a disegnare e implementare le azioni necessarie ai fini del miglioramento del sistema di controllo e all'adeguamento dello stesso agli scopi perseguiti dal Decreto, alla luce e in considerazione delle Linee Guida di Confindustria, nonché dei fondamentali principi della separazione dei compiti e della definizione dei poteri autorizzativi coerenti con le responsabilità assegnate. In tale fase, particolare attenzione è stata dedicata ad individuare e regolare i processi di gestione e controllo finanziario nelle attività a rischio;
- a definire i protocolli di controllo nei casi in cui un'ipotesi di rischio sia stata ravvisata come sussistente. In tal senso si sono dunque definiti protocolli di decisione e di attuazione delle decisioni che esprimono l'insieme di regole e la disciplina che i soggetti preposti alla responsabilità operativa di tali attività hanno concorso ad illustrare come le più idonee a governare il profilo di rischio individuato. Il principio adottato nella costruzione del sistema di controllo è quello per il quale la soglia concettuale di accettabilità è rappresentata da un sistema di prevenzione tale da non poter essere aggirato se non fraudolentemente, come già indicato nelle Linee Guida proposte da Confindustria. I protocolli sono ispirati alla regola di rendere documentate e verificabili le varie fasi del processo decisionale, affinché sia possibile risalire alla motivazione che ha guidato alla decisione.

I momenti fondamentali del Modello sono pertanto:

- la mappatura delle attività a rischio della società, ossia quelle attività nel cui ambito è possibile la commissione dei reati previsti dal Decreto;
- la predisposizione di adeguati momenti di controllo a prevenzione della commissione dei reati previsti dal Decreto;
- la verifica *ex post* dei comportamenti aziendali, nonché del funzionamento del Modello con conseguente aggiornamento periodico;
- la diffusione ed il coinvolgimento di tutti i livelli aziendali nell'attuazione delle regole comportamentali e delle procedure istituite;
- l'attribuzione all'O.d.V. di specifici compiti di vigilanza sull'efficace e corretto funzionamento del Modello;
- la realizzazione di un Codice etico.

Il Modello, fermo restando le finalità peculiari descritte precedentemente e relative alla valenza esimente prevista dal Decreto, si inserisce nel più ampio sistema di controllo già in essere ed adottato al fine di fornire la ragionevole garanzia circa il raggiungimento degli obiettivi aziendali nel rispetto delle leggi e dei regolamenti, dell'affidabilità delle informazioni finanziarie e della salvaguardia del patrimonio, anche contro possibili frodi.

In particolare, con riferimento alle aree di attività cosiddette *sensibili*, la Società ha individuato i seguenti principi cardine del proprio Modello, che regolando tali attività rappresentano gli strumenti diretti a programmare la formazione e l'attuazione delle decisioni della Società e a garantire un idoneo controllo sulle stesse, anche in relazione ai reati da prevenire:

- separazione dei compiti attraverso una corretta distribuzione delle responsabilità e la previsione di adeguati livelli autorizzativi, allo scopo di evitare sovrapposizioni funzionali o allocazioni operative che concentrino le attività critiche su un unico soggetto;
- chiara e formalizzata assegnazione di poteri e responsabilità, con espressa indicazione dei limiti di esercizio e in coerenza con le mansioni attribuite e le posizioni ricoperte nell'ambito della struttura organizzativa;
- nessuna operazione significativa può essere intrapresa senza autorizzazione;
- esistenza di regole comportamentali idonee a garantire l'esercizio delle attività aziendali nel rispetto delle leggi e dei regolamenti e dell'integrità del patrimonio aziendale;
- adeguata regolamentazione procedurale delle attività aziendali cosiddette *sensibili*, cosicché: o i processi operativi siano definiti prevedendo un adeguato supporto documentale per consentire che essi siano sempre verificabili in termini di congruità, coerenza e responsabilità; o le decisioni e le scelte operative siano sempre tracciabili in termini di caratteristiche e motivazioni e siano sempre individuabili coloro che hanno autorizzato, effettuato e verificato le singole attività; o siano garantite modalità di gestione delle risorse finanziarie idonee ad impedire la commissione dei reati; o siano svolte e documentate le attività di controllo e supervisione, compiute sulle transazioni aziendali; o esistano meccanismi di sicurezza che garantiscano un'adeguata protezione all'accesso fisico-logico ai dati e ai beni aziendali; o lo scambio delle informazioni fra fasi o processi contigui avvenga in modo da garantire l'integrità e la completezza dei dati gestiti.

I principi sopra descritti appaiono coerenti con le indicazioni fornite dalle Linee Guida emanate da Confindustria, e sono ritenuti dalla società ragionevolmente idonei anche a prevenire i reati richiamati dal Decreto.

Per tale motivo, la Società reputa fondamentale garantire la corretta e concreta applicazione dei sopra citati principi di controllo in tutte le aree di attività aziendali cosiddette *sensibili* individuate e descritte nelle Parti Speciali del presente Modello.

5.3. Fondamenta e contenuti del modello

Il Modello predisposto da GranitiFiandre S.p.A. si fonda su:

- il Codice etico, destinato a fissare le linee di comportamento generali;
- la struttura organizzativa che definisce l'attribuzione dei compiti – prevedendo, per quanto possibile, la separazione delle funzioni o in alternativa dei controlli compensativi – e i soggetti chiamati a controllare la correttezza dei comportamenti;
- la mappatura delle aree aziendali sensibili, vale a dire la descrizione di quei processi nel cui ambito risulta più agevole che possano essere commessi reati;
- i processi strumentali alle aree aziendali sensibili, ovvero quei processi attraverso i quali vengono gestiti strumenti di tipo finanziario e/o mezzi sostitutivi in grado di supportare la commissione dei reati nelle aree a rischio reato;
- l'utilizzo di procedure aziendali formalizzate, tese a disciplinare le modalità operative corrette per assumere ed attuare decisioni nelle diverse aree aziendali sensibili;
- l'indicazione dei soggetti che intervengono a presidio di tali attività, nei ruoli auspicabilmente distinti sia di esecutori sia di controllori, ai fini di una segregazione dei compiti di gestione e di controllo;
- la adozione di un sistema di deleghe e di poteri aziendali, coerente con le responsabilità assegnate e che assicuri una chiara e trasparente rappresentazione del processo aziendale di formazione e di attuazione delle decisioni, secondo il requisito della unicità del preposto alla funzione;
- l'individuazione di metodologie e di strumenti che assicurino un adeguato livello di monitoraggio e di controllo, sia diretto sia indiretto, essendo il primo tipo di controllo affidato agli operatori specifici di una data attività e al preposto, nonché il secondo controllo al management e all'Organismo di vigilanza;
- la precisazione dei supporti informativi per la tracciabilità delle attività di monitoraggio e di controllo (es. schede, tabulati, rapporti ecc.);
- la definizione di un sistema sanzionatorio per coloro che violino le regole di condotta stabilite dalla Società;
- l'attuazione di un piano: 1) di formazione del personale dirigente e dei quadri che operano in aree sensibili, degli amministratori e dell'Organismo di Vigilanza; 2) di informazione di tutti gli altri soggetti interessati;
- la costituzione di un Organismo di Vigilanza cui viene assegnato il compito di vigilare sull'efficacia ed il corretto funzionamento del modello, sulla coerenza dello stesso con gli obiettivi e sul suo aggiornamento periodico.

La documentazione relativa al modello si compone delle seguenti parti:

parte generale: descrizione del Modello e della Società

parte speciale A: Codice etico

parte speciale B: Struttura organizzativa

parte speciale C: Sistema delle deleghe e dei poteri

parte speciale D: Sistema sanzionatorio

parte speciale E: Reati contro la Pubblica Amministrazione e ai danni dello Stato

parte speciale F: Reati in tema di falsità in monete, in carte di pubblico credito e in valori di bollo

parte speciale G: Reati societari

parte speciale H: Reati contro la personalità individuale

parte speciale I: Reati in tema di abusi di mercato

parte speciale J: Reati in tema di sicurezza sul luogo di lavoro

parte speciale K: Reati di ricettazione, riciclaggio e impiego di denaro, beni o utilità di provenienza illecita
parte speciale L: Reati transnazionali richiamati dalla legge 16 marzo 2006 n. 146
parte speciale M: Reati in materia di criminalità informatica e di trattamento illecito di dati
parte speciale N: Struttura, composizione, regolamento e funzionamento dell'Organismo di Vigilanza
parte speciale O: Reati in materia di violazione del diritto d'autore
parte speciale P: Reati contro l'industria e il commercio
parte speciale Q: Reato di induzione a non rendere dichiarazioni o a rendere dichiarazioni mendaci all'autorità giudiziaria
parte speciale R: Reati in materia di criminalità organizzata

5.4. Codice etico

Il Codice etico è il documento elaborato ed adottato in via autonoma da GranitiFiandre S.p.A. per comunicare a tutti i soggetti cointeressati i principi di deontologia aziendale, gli impegni e le responsabilità etiche nella conduzione degli affari e delle attività aziendali cui la Società intende uniformarsi. Se ne pretende il rispetto da parte di tutti coloro che operano in GranitiFiandre S.p.A. e che con essa intrattengono relazioni contrattuali.

I principi e le regole di comportamento contenute nel presente Modello si integrano con quanto espresso nel Codice etico adottato dalla Società, pur presentando il Modello, per le finalità che esso intende perseguire in attuazione delle disposizioni del Decreto, una portata diversa rispetto al Codice stesso.

Si rende opportuno precisare che il Codice etico rappresenta uno strumento adottato in via autonoma e suscettibile di applicazione sul piano generale da parte della Società allo scopo di esprimere una serie di principi di deontologia aziendale che la Società stessa riconosce come propri e sui quali intende richiamare l'osservanza di tutti i suoi dipendenti e di tutti coloro che cooperano al perseguimento dei fini aziendali, compresi fornitori e clienti; il Modello risponde, invece, a specifiche prescrizioni contenute nel Decreto, finalizzate a prevenire la commissione di particolari tipologie di reati per fatti che, commessi apparentemente nell'interesse o a vantaggio dell'azienda, possono comportare una responsabilità amministrativa in base alle disposizioni del Decreto medesimo. Tuttavia, in considerazione del fatto che il Codice etico richiama principi di comportamento idonei anche a prevenire i comportamenti illeciti di cui al Decreto, esso acquisisce rilevanza ai fini del Modello e costituisce, pertanto, formalmente una componente integrante del Modello medesimo.

Il Codice etico della Società è riportato nella "Parte speciale A: Codice etico".

5.5. Struttura organizzativa

La struttura organizzativa della Società viene definita attraverso l'emanazione di deleghe di funzioni e disposizioni organizzative (ordini di servizio, job description, direttive organizzative interne) da parte del Presidente.

La formalizzazione della struttura organizzativa adottata viene assicurata dal Responsabile delle risorse umane, che provvede periodicamente ad aggiornare l'organigramma della Società e alla sua diffusione.

La struttura organizzativa di GranitiFiandre S.p.A., che costituisce parte integrante e sostanziale del Modello, è riportata nella "Parte speciale B: Struttura organizzativa" e rappresenta la mappa delle aree della Società e delle relative funzioni che sono attribuite ad ogni area.

5.6. Aree di attività sensibili, processi strumentali e processo decisionale

Il processo decisionale afferente le aree di attività sensibili deve uniformarsi ai seguenti criteri:

- ogni decisione riguardante le operazioni nell'ambito delle aree di attività sensibili, come di seguito individuate, deve risultare da un documento scritto;
- non potrà comunque mai esservi identità soggettiva tra colui che decide in merito allo svolgimento di un processo all'interno di un'area di attività sensibile e colui che effettivamente lo pone in essere portandola a compimento;
- non potrà mai esservi identità soggettiva tra coloro che decidono e pongono in essere un processo all'interno di un'area sensibile e color che risultano investiti del potere di destinarvi le necessarie risorse economiche e finanziarie.

Di seguito si riportano le principali attività sensibili e i principali processi strumentali, oggetto di dettagliata analisi nelle relative parti speciali.

Per i reati contro la Pubblica Amministrazione e ai danni dello Stato (parte speciale E):

macro attività sensibili:

- Elargizioni ed altre iniziative liberali
- Partecipazione a procedure di gara o di negoziazione diretta indette da enti pubblici italiani o stranieri per l'assegnazione di commesse (di appalto, di fornitura o di servizi), di concessioni, di partnership, di asset (complessi aziendali, partecipazioni, ecc.) od altre operazioni similari caratterizzate comunque dal fatto di essere svolte in un contesto potenzialmente competitivo, intendendosi tale anche un contesto in cui, pur essendoci un solo concorrente in una particolare procedura, l'ente appaltante avrebbe avuto la possibilità di scegliere anche altre imprese presenti sul mercato
- Gestione delle ATI

- Gestione co-promotion, co-marketing, concessione di vendita
- Ambiente, salute e sicurezza
- Gestione dei rapporti con la PA in relazione a adempimenti riguardanti l'amministrazione del personale
- Gestione dei rapporti con le autorità garanti (es. privacy, concorrenza e mercato, sciopero, ecc.) e con le Autorità di Vigilanza (es. Consob, Borsa italiana)
- Gestione dei rapporti con l'amministrazione finanziaria
- Gestione dei rapporti con i ministeri
- Gestione dei rapporti con la Dogana
- Gestione del contenzioso giudiziale e dei rapporti stragiudiziali con la P.A.
- Recupero crediti con la P.A.
- Richiesta e gestione di contributi, sovvenzioni e finanziamenti pubblici da parte della PA italiana o comunitaria
- Ispezioni alle infrastrutture
- Richiesta di autorizzazioni amministrative relativamente a: produzione, nuovi fabbricati, materia ambientale
- Richiesta o rinnovo di concessioni, licenze, autorizzazioni o certificati rilasciati dalla Pubblica Amministrazione
- Gestione dei rapporti con la Pubblica Amministrazione in occasione di verifiche, accertamenti e procedimenti sanzionatori da parte della stessa Pubblica Amministrazione
- Gestione delle partnership con la P.A.
- Rapporti istituzionali e politici
- Gestione degli adempimenti tecnico/sostanziali previsti da contratti o convenzioni stipulati con la P.A.
- Gestione delle ispezioni, verifiche e collaudi effettuati sulla società a forza di un contratto o una convenzione con la P.A.
- Gestione dei rapporti con le autorità di Pubblica Sicurezza (es. Questura, Prefettura)

processi strumentali:

- Gestione del regolamento aziendale per trasferta, rimborso spese, utilizzo benefit, mezzi in dotazione
- Gestione degli acquisti di beni e servizi
- Gestione delle risorse umane
- Budget e controllo di gestione
- Selezione e assunzione del personale
- Sistema di valutazione e premiante
- Gestione dei depositi/magazzini
- Gestione dei contratti
- Contabilità dei fornitori
- Contabilità e bilancio
- Contabilità dei clienti
- Tesoreria
- Gestione dei sistemi informativi aziendali
- Gestione degli omaggi, regalie, erogazioni liberali e sponsorizzazioni
- Processo finanziario

Per i reati in tema di falsità in monete, in carte di pubblico credito, in valori di bollo e in strumenti o segni di riconoscimento **(parte speciale F)**:

macro attività sensibili:

- Commerciale e amministrazione
- Amministrazione
- Utilizzo di marchi commerciali e di brevetti industriali

Per i reati societari **(parte speciale G)**:

macro attività sensibili:

- Gestione della contabilità generale;
- Predisposizione del bilancio di esercizio, del bilancio consolidato e delle situazioni patrimoniali in occasione dell'effettuazione di operazioni straordinarie (fusioni, scissioni, riduzioni di capitali ecc.);
- Predisposizione di prospetti economici richiesti per la sollecitazione all'investimento, per l'ammissione alla quotazione dei mercati regolamentati, nei documenti da pubblicare in occasione delle offerte pubbliche di acquisto o di scambio;
- Gestione dei rapporti con i responsabili della revisione (invio di dati, documenti ed informazioni utilizzate ai fini delle relazioni o delle comunicazioni della società di revisione);
- Gestione dei rapporti con i soci, con il Collegio sindacale e con la società di revisione relativamente alle verifiche sulla gestione

amministrativa, finanziaria, commerciale e contabile della Società;

- Gestione del capitale sociale e dei conferimenti effettuati dai soci;
- Gestione del capitale sociale;
- Gestione degli utili e delle riserve sociali;

- Gestione delle azioni o delle quote sociali
- Gestione del capitale sociale e delle operazioni straordinarie realizzate nel corso della vita della società (es. fusioni, scissioni ecc.);
- Gestione del capitale sociale in fase di liquidazione;
- Gestione delle attività connesse al funzionamento dell'assemblea dei soci;
- Gestione degli strumenti finanziari non quotati in genere, nonché delle informazioni e dei dati loro inerenti;
- Gestione dei rapporti con gli altri amministratori e con il Collegio sindacale circa le notizie relative agli interessi che ogni amministratore ha, per conto proprio o di terzi, in una determinata operazione della Società (c.d. conflitto d'interessi);
- Gestione dei rapporti con le autorità di pubblica vigilanza (ad es. Consob, Borsa italiana).

processi strumentali:

- Contabilità e bilancio
- Gestione dei sistemi informativi aziendali
- Processo finanziario

Per i reati contro la personalità individuale (**parte speciale H**)

macro attività sensibili:

- Gestione delle risorse umane
- Processo finanziario

- Selezione e assunzione del personale
- Gestione dei sistemi informativi aziendali
- Gestione degli omaggi, regalie, erogazioni liberali e sponsorizzazioni
- Marketing, commerciale e servizi di consulenza vari
- Acquisto di beni o servizi
- Acquisto o vendita di aziende o rami di aziende, creazione o gestione di attività tramite accordi o in *joint venture*
- Gestione delle partnership

processi strumentali:

- Gestione dei servizi informativi
- Processo finanziario
- Gestione delle partnership

Per i reati in tema di abusi di mercato (**Parte Speciale I**):

macro attività sensibili:

- Comunicazione al pubblico delle notizie circa i fatti della sfera di attività aziendale (rapporti con investitori, analisti finanziari, giornalisti e con altri rappresentanti dei mezzi di comunicazione di massa; organizzazione di e partecipazione ad incontri, in qualunque forma tenuti, con i soggetti sopra indicati)
- Gestione delle informazioni che possono influire in modo sensibile sul prezzo degli strumenti finanziari, ovvero delle c.d. informazioni privilegiate (ad esempio, nuovi prodotti/servizi e mercati, dati contabili di periodo, dati previsionali e obiettivi quantitativi concernenti l'andamento della gestione, operazioni di fusione/scissione e nuove iniziative di particolare rilievo ovvero trattative e/o accordi in merito all'acquisizione e/o cessione di asset significativi)
- Gestione del registro delle persone aventi accesso alle informazioni privilegiate
- Redazione dei documenti e dei prospetti informativi concernenti la Società e le società appartenenti al Gruppo, destinati al pubblico per legge o per decisione della Società medesima
- Acquisizione, vendita, emissione o altre operazioni relative a strumenti finanziari, propri o di terzi, ammessi alle negoziazioni (o per le quali è stata presentata una richiesta di ammissione alle negoziazioni) in un mercato regolamentato italiano o di un altro Paese dell'Unione Europea
- Acquisizione, vendita, emissione o altre operazioni relative a derivati su merci, propri o di terzi, ammessi alle negoziazioni (o per i quali è stata presentata una richiesta di ammissione alle negoziazioni) in un mercato regolamentato italiano o di un altro Paese dell'Unione Europea

processi strumentali:

- Codice di comportamento *Internal Dealing*
- Regolamento interno per la gestione ed il trattamento delle informazioni riservate e per la comunicazione all'esterno di documenti ed informazioni
- Procedura interna in materia di "Tenuta ed aggiornamento del Registro delle persone che hanno accesso alle informazioni privilegiate"

Per i reati in tema di sicurezza sul luogo di lavoro (**parte speciale J**):

macro attività sensibili:

- Aree di rischio specificamente richiamate nell'ambito del DVR e del SGS

Per i reati in tema di ricettazione, riciclaggio e impiego di denaro, beni o utilità di provenienza illecita (parte speciale K):

macro attività sensibili:

- Acquisto di beni e servizi
- Pagamenti ed incassi
- Attività infragruppo
- Gestione fatturazione
- Marketing, commerciale e servizi di consulenza vari
- Acquisto o vendita di aziende o rami di aziende, creazione o gestione di attività tramite accordi o in *joint venture*
- Processo finanziario

processi strumentali:

- Gestione del regolamento aziendale per trasferta, rimborso, utilizzo benefit, mezzi in dotazione
- Gestione dei depositi/magazzini
- Gestione dei contratti
- Contabilità e bilancio
- Tesoreria
- Gestione dei sistemi informativi aziendali

Per i reati transnazionali richiamati dalla legge 16 marzo 2006 n. 146 (parte speciale L):

macro attività sensibili:

- Processo finanziario
- Attività infragruppo tra società con sedi in stati diverse
- Attività con controparti estere
- Designazione dei membri degli organi sociali in società estere da parte della capogruppo
- Rapporti con soggetti coinvolti in procedimenti giudiziari
- Attività aziendali che prevedono l'ingresso di una persona nel territorio dello Stato

processi strumentali:

- Gestione del regolamento aziendale per trasferta, rimborso, utilizzo benefit, mezzi in dotazione
- Gestione degli acquisti di beni e servizi
- Gestione delle risorse umane
- Budget e controllo di gestione
- Selezione e assunzione del personale
- Sistema di valutazione e premiante
- Gestione dei depositi/magazzini
- Gestione dei contratti
- Contabilità dei fornitori
- Contabilità e bilancio
- Contabilità dei clienti
- Tesoreria
- Gestione dei sistemi informativi aziendali
- Gestione degli omaggi, regalie, erogazioni liberali e sponsorizzazioni

Per i reati in materia di criminalità informatica e di trattamento illecito di dati (parte speciale M)

macro attività sensibili:

- Ogni area della società in cui vengono utilizzati sistemi informatici

processi strumentali:

- Gestione dei servizi informativi

Per i reati in materia di violazione del diritto d'autore (parte speciale O)

macro attività sensibili:

- Gestione dei sistemi informativi aziendali
- Gestione del sito aziendale e della comunicazione
- Gestione dei software e/o delle banche dati
- Utilizzo di strumenti informatici
- Impiego, a qualsiasi titolo, di prodotti contrassegnati SIAE, senza il contrassegno o con il contrassegno contraffatto o alterato
- Impiego illecito di servizi criptati attraverso sistemi di codificazione
- Impiego di strumenti atti ad eludere le misure tecnologiche di protezione e messa a disposizione delle opere prive della protezione stessa
- Impiego illecito di apparati atti alla decodificazione di trasmissioni audiovisive ad accesso condizionato

processi strumentali:

- Gestione degli acquisti di beni e servizi
- Budget e controllo di gestione
- Selezione e assunzione del personale
- Gestione dei contratti
- Gestione dei sistemi informativi aziendali
- Gestione degli omaggi, regalie, erogazioni liberali e sponsorizzazioni.

Per i reati contro l'industria e il commercio (parte speciale P)

macro attività sensibili:

- Marketing, commerciale e servizi di consulenza vari
- Acquisto o vendita di aziende o rami di azienda, creazione o gestione di attività tramite accordi o in *joint venture*
- Gestione dei contratti
- Gestione dei depositi/magazzini
- Gestione del sito aziendale e della comunicazione
- Utilizzo di strumenti informatici aziendali
- Attività infragruppo tra società
- Partecipazione a procedure di gara o di negoziazione diretta indette da enti pubblici italiani o stranieri per l'assegnazione di commesse (di appalto, di fornitura o di servizi), di concessioni, di partnership, di asset (complessi aziendali, partecipazioni, ecc.) od altre operazioni similari caratterizzate comunque dal fatto di essere svolte in un contesto potenzialmente competitivo, intendendosi tale anche un contesto in cui, pur essendoci un solo concorrente in una particolare procedura, l'ente appaltante avrebbe avuto la possibilità di scegliere anche altre imprese presenti sul mercato
- Gestione delle ATI
- Utilizzo di marchi commerciali e di brevetti industriali
- Sistema di gestione della qualità
- Controllo del processo produttivo e certificazioni
- Gestione dei prodotti nei magazzini per l'emissione degli stessi sul mercato
- Vendita di prodotti

processi strumentali:

- Gestione dei sistemi informativi aziendali
- Gestione degli acquisti di beni e servizi
- Marketing, commerciale e servizi di consulenza vari
- Controllo del processo produttivo e certificazioni
- Gestione dei prodotti nei magazzini per l'emissione degli stessi sul mercato
- Gestione dei contratti
- Gestione dei depositi/magazzini
- Utilizzo di marchi commerciali e di brevetti industriali
- Vendita di prodotti

Per il reato di induzione a non rendere dichiarazioni o a rendere dichiarazioni mendaci all'autorità giudiziaria (parte speciale Q)

macro attività sensibili:

- Rapporti con soggetti coinvolti in procedimenti giudiziari

processi strumentali:

- Gestione del regolamento aziendale per trasferta, rimborso, utilizzo benefit, mezzi in dotazione
- Gestione delle risorse umane
- Selezione e assunzione del personale
- Sviluppo e incentivazione del personale
- Gestione dei contratti
- Contabilità dei fornitori
- Contabilità e bilancio
- Contabilità dei clienti
- Tesoreria
- Gestione dei sistemi informativi aziendali
- Gestione degli omaggi, regalie, erogazioni liberali e sponsorizzazioni

Per i reati in materia di criminalità organizzata (parte speciale R)

macro attività sensibili:

- Gestione degli acquisti di beni e servizi
- Marketing, commerciale e servizi di consulenza vari
- Acquisto o vendita di aziende o rami di azienda, creazione o gestione di attività tramite accordi o in *joint venture*
- Attività infragruppo
- Gestione delle Partnership con controparti italiane e/o estere
- Partecipazione a procedure di gara o di negoziazione diretta indette da enti pubblici italiani o stranieri per l'assegnazione di commesse (di appalto, di fornitura o di servizi), di concessioni, di partnership, di asset (complessi aziendali, partecipazioni, ecc.) od

altre operazioni similari caratterizzate comunque dal fatto di essere svolte in un contesto potenzialmente competitivo, intendendosi tale anche un contesto in cui, pur essendoci un solo concorrente in una particolare procedura, l'ente appaltante avrebbe avuto la possibilità di scegliere anche altre imprese presenti sul mercato

- Gestione dei rapporti con i fornitori
- Gestione dei rapporti con i clienti
- Gestione dei rapporti con il personale
- Gestione fatturazione
- Processo finanziario

processi strumentali:

- Gestione del regolamento aziendale per trasferta, rimborso, utilizzo benefit, mezzi in dotazione
- Gestione delle risorse umane
- Selezione e assunzione del personale
- Gestione dei contratti
- Contabilità dei fornitori
- Contabilità e bilancio
- Contabilità dei clienti
- Tesoreria

Per quanto concerne:

- i reati con finalità di terrorismo o di eversione dell'ordine democratico (art. 25 *quater* del Decreto);
- i reati consistenti in pratiche di mutilazione degli organi genitali femminili (art. 25 *quater*. 1 del Decreto);

si è ritenuto che la specifica attività svolta dalla società non presenti profili di rischio tali da rendere ragionevolmente fondata la possibilità della loro commissione nell'interesse o a vantaggio della stessa.

Al riguardo, si ritiene pertanto esaustivo il richiamo ai principi contenuti nella presente Parte Generale del Modello e nel Codice etico, che vincolano i Destinatari del Modello stesso al rispetto dei valori di solidarietà, moralità, rispetto delle leggi e correttezza.

5.6.1. Archiviazione della documentazione relativa alle attività sensibili e ai processi strumentali

Le attività condotte nell'ambito delle attività sensibili e dei processi strumentali trovano adeguata formalizzazione con particolare riferimento alla documentazione predisposta all'interno della realizzazione delle stesse

La documentazione sopra delineata, prodotta e/o disponibile su supporto cartaceo o elettronico, è archiviata in maniera ordinata e sistematica a cura delle funzioni coinvolte nelle stesse, o specificamente individuate in procedure o istruzioni di lavoro di dettaglio.

Per la salvaguardia del patrimonio documentale e informativo aziendale sono previste adeguate misure di sicurezza a presidio del rischio di perdita e/o alterazione della documentazione riferita alle attività sensibili e ai processi strumentali o di accessi indesiderati ai dati/documenti.

5.6.2. Sistemi informativi e applicativi informatici

Al fine di presidiare l'integrità dei dati e l'efficacia dei sistemi informativi e/o gli applicativi informatici utilizzati per lo svolgimento di attività operative o di controllo nell'ambito di attività sensibili o processi strumentali, o a supporto delle stesse, è garantita la presenza e l'operatività di:

- sistemi di profilazione delle utenze in relazione all'accesso a moduli o ambienti;
- regole per il corretto utilizzo dei sistemi ed ausili informativi aziendali (supporti hardware e software);
- meccanismi automatizzati di controllo accessi ai sistemi;
- meccanismi automatizzati di blocco o inibizione all'accesso.

5.7. Procedure aziendali

La Società si è dotata di una struttura di procedure formalizzate a disciplina delle principali attività, a disposizione di tutti i dipendenti sulla rete intranet aziendale.

Di seguito, a titolo puramente esemplificativo, si elencano le principali procedure:

- Procedure di gestione e controllo in tema di sicurezza e salute sul luogo di lavoro
- Procedure di gestione e controllo in tema di tutela dell'ambiente e dell'ecologia
- Gestione dei contratti commerciali
- Gestione del magazzino
- Gestione delle gare e ATI
- Gestione della qualità
- Conduzione e monitoraggio dei rapporti con la Pubblica Amministrazione
- Procedura per la gestione degli acquisti di beni e servizi
- Sistema di valutazione e premiante

- Regolamento aziendale per trasferta, rimborso spese, utilizzo benefit, mezzi in dotazione
- Gestione delle infrastrutture
- Gestione degli omaggi, regalie, erogazioni liberali e sponsorizzazioni
- Gestione cassa, apertura e chiusura conti correnti
- Gestione del credito
- Gestione delle risorse finanziarie
- Gestione dei sistemi informativi
- Gestione delle operazioni infragruppo
- Procedura per l'emissione e autorizzazione delle note di accredito
- Manuale per la redazione del bilancio d'esercizio e consolidato
- Gestione anticipi a fornitori, a dipendenti e anticipi da clienti
- Gestione dei rimborsi spese
- Procedura di cessione/di scissione dei cespiti
- Procedura per l'assegnazione di incarichi professionali
- Procedura per la scelta dei consulenti
- Procedura per la richiesta e la gestione di contributi, sovvenzioni e finanziamenti da parte della Pubblica Amministrazione italiana e comunitaria
- Procedura per la formazione dei budget
- Procedura per il controllo di gestione
- Procedura per la selezione dei fornitori
- Manuale della sicurezza informatica
- Procedura per la fatturazione passiva fornitori
- Procedura per la segnalazione all'O.d.V.
- Procedura interna di tenuta e aggiornamento del registro delle persone che hanno accesso alle informazioni privilegiate
- Procedura di aggiornamento del Modello organizzativo
- Procedura per il market abuse
- Procedura di registrazione di marchi e brevetti
- Procedura per il ciclo attivo
- Procedura per il ciclo passivo
- Procedura per la chiusura contabile
- Procedura di gestione del personale

Per ogni procedura è stata chiaramente identificata la funzione responsabile della sua redazione, verifica e approvazione. E' stato inoltre disciplinato l'*iter* autorizzativo cui le stesse procedure devono essere sottoposte prima di poter essere ufficialmente rilasciate.

5.7.1. Richiesta di creazione di una procedura

La richiesta di emissione di una procedura può pervenire alla Direzione amministrativa da chiunque faccia parte dell'organizzazione aziendale. La convenienza di emettere un documento viene valutata dalla Direzione amministrativa insieme al Responsabile del settore interessato.

Eseguita un'analisi sulla fattibilità della richiesta, ad un esito negativo, la richiesta viene archiviata o cestinata. Se all'analisi segue esito positivo si definisce il responsabile di redazione del documento e quindi il responsabile di verifica/approvazione, e si dà il via alla stesura del documento.

Quando il documento è stato elaborato, il responsabile della sua redazione ne firma una copia e la fa visionare al responsabile di verifica/approvazione. Se il documento viene valutato negativamente da questo ultimo responsabile, esso ritorna al responsabile di redazione per le correzioni opportune. A questo punto l'*iter* si ripete fino a quando non si ottiene il consenso del responsabile di verifica/approvazione, che quindi dà il via alla distribuzione.

5.7.2. Modifiche e revisioni delle procedure

Le modifiche e le revisioni delle procedure seguono lo stesso *iter* di prima emissione del documento. La revisione è delegata all'ente che ha emesso il documento originario.

5.8. Sistema delle deleghe e dei poteri (parte speciale "C")

Il sistema autorizzativo che si traduce in un sistema articolato e coerente di deleghe di funzioni e procure della Società deve uniformarsi alle seguenti prescrizioni:

- le deleghe devono coniugare ciascun potere di gestione alla relativa responsabilità e ad una posizione adeguata nell'organigramma e essere aggiornate in conseguenza dei mutamenti organizzativi;
- ciascuna delega deve definire e descrivere in modo specifico e non equivoco i poteri gestionale del delegato e il soggetto cui il delegato riporta gerarchicamente;
- i poteri gestionali assegnati con le deleghe e la loro attuazione devono essere coerenti con gli obiettivi aziendali;

- il delegato deve disporre di poteri di spesa adeguati alle funzioni conferitegli;
- le procure possono essere conferite esclusivamente a soggetti dotati di delega funzionale interna o di specifico incarico e devono prevedere l'estensione dei poteri di rappresentanza e, eventualmente, i limiti di spesa numerici;
- solo i soggetti muniti di specifici e formali poteri possono assumere, in suo nome e per suo conto, obbligazioni verso terzi;
- tutti coloro che intrattengono rapporti con la P.A. devono essere dotati di delega o procura in tal senso;
- lo Statuto definisce i requisiti e le modalità di nomina del dirigente preposto alla redazione dei documenti contabili e societari.

Il Sistema delle deleghe e dei poteri di GranitiFiandre S.p.A., che costituisce parte integrante e sostanziale del Modello, è riportato nella "Parte speciale C: Sistema delle deleghe e dei poteri".

A tutti i poteri attribuiti mediante delega o espletamento di poteri corrispondono esattamente mansioni e responsabilità come riportate nell'organigramma della Società.

5.9. Informativa e formazione

5.9.1. Informativa

Per garantire l'efficacia del Modello, GranitiFiandre S.p.A. si pone l'obiettivo di assicurare la corretta conoscenza, da parte di tutti i Destinatari, anche in funzione del loro diverso livello di coinvolgimento nei processi sensibili.

A tal fine, GranitiFiandre S.p.A. provvederà alla diffusione del Modello mediante le seguenti modalità di carattere generale:

- la creazione sul sito intranet aziendale di specifiche pagine web, costantemente aggiornate, i cui contenuti riguardino essenzialmente:

- 1) un'informativa di carattere generale relativa al Decreto e alle linee guida adottate per la redazione del Modello;
- 2) la struttura e le principali disposizioni operative del Modello adottato da GranitiFiandre S.p.A.;
- 3) la procedura di segnalazione all'O.d.V. e la scheda standard per la comunicazione - da parte dei soggetti in posizione apicale e dei dipendenti - di eventuali comportamenti, di altri dipendenti o di terzi, ritenuti potenzialmente in contrasto con i contenuti del Modello.

Al momento dell'adozione del Modello, verrà inviato a tutti i dipendenti in organico una comunicazione - da parte degli organi individuati (es. Presidenza, Direzione Generale, ecc.) - per avvertire che GranitiFiandre S.p.A. si è dotata di un Modello di organizzazione, gestione e controllo ai sensi del Decreto, rimandando al sito intranet aziendale per maggiori dettagli e approfondimenti. La comunicazione è corredata da una dichiarazione di ricevuta e accettazione da parte dei dipendenti, da trasmettere all'O.d.V.

Ai nuovi dipendenti verrà consegnata un'apposita informativa sul Modello adottato contenente una nota informativa, nel corpo della lettera di assunzione, dedicata al Decreto ed alle caratteristiche del Modello adottato.

5.9.2. Informativa a collaboratori esterni e partner

Tutti i soggetti esterni alla Società (consulenti, partner, ecc.) saranno opportunamente informati in merito all'adozione, da parte di GranitiFiandre S.p.A., di un Modello includente un Codice etico. A tal fine GranitiFiandre S.p.A. comunicherà a tutti i suddetti soggetti l'esistenza dell'indirizzo internet nel quale è possibile visionare il Modello e il Codice etico.

Verrà inoltre richiesto loro il formale impegno al rispetto delle disposizioni contenute nei suddetti documenti.

Per quanto riguarda i consulenti esterni che stabilmente collaborano con GranitiFiandre S.p.A., sarà cura di GranitiFiandre S.p.A. prendere contatti con questi e accertarsi, tramite verifiche particolareggiate, che detti consulenti conoscano il Modello della società e siano disposti a rispettarlo.

5.9.3. Informativa alle società del Gruppo

Le società del Gruppo devono essere informate del contenuto del Modello e dell'interesse di GranitiFiandre S.p.A. affinché il comportamento di tutte le sue controllate sia conforme a quanto disposto dal Decreto. A tal fine, l'adozione del presente Modello è loro comunicata al momento dell'adozione stessa.

5.9.4. Formazione

I contenuti dei programmi di formazione devono essere vagliati e avallati da un consulente esterno alla Società, esperto o in materia di responsabilità amministrativa delle società (d.lgs. n. 231/2001) o, più in generale, in materie penalistiche, che opererà anche di concerto con l'O.d.V..

Della formazione occorre tenere traccia formale.

5.9.5. Formazione del personale in posizione c.d. "apicale"

La formazione del personale c.d. "apicale", compresi i componenti dell'O.d.V., avviene sulla base di corsi di formazione e aggiornamento, con obbligo di partecipazione e di frequenza nonché con un test valutativo finale – che può essere tenuto anche oralmente – in grado di attestare la qualità dell'attività formativa ricevuta.

La formazione e l'aggiornamento devono essere calendarizzati all'inizio dell'anno e, per i neo cooptati nel C.d.a. ovvero per eventuali neo assunti in posizione c.d. "apicale", avviene sulla base anche di un'informativa contenuta nella lettera di assunzione.

La formazione dei soggetti in posizione c.d. “apicale” deve essere suddivisa in due parti: una parte “generalista” e una parte “specifica”.

La parte “generalista” deve contenere:

- riferimenti normativi, giurisprudenziali e di best practice;
- responsabilità amministrativa dell’ente: scopo, ratio del Decreto, natura della responsabilità, novità in ambito normativo;
- destinatari del decreto;
- presupposti di imputazione della responsabilità;
- descrizione dei reati presupposto;
- tipologie di sanzioni applicabili all’ente;
- condizioni per l’esclusione della responsabilità o limitazione della stessa.

Nel corso della formazione si procederà inoltre all’espletamento delle seguenti attività:

- si sensibilizzano i presenti sull’importanza attribuita da GranitiFiandre S.p.A. all’adozione di un sistema di governo e di controllo dei rischi;
- si descrivono la struttura e i contenuti del Modello adottato, nonché l’approccio metodologico seguito per la sua realizzazione e il suo aggiornamento.

Nell’ambito della formazione riguardante la parte “specificata”, ci si sofferma:

- sulla puntuale descrizione delle singole fattispecie di reato;
- sull’individuazione degli autori dei reati;
- sull’esemplificazione delle modalità attraverso le quali i reati vengono posti in essere;
- sull’analisi delle sanzioni applicabili;
- sull’abbinamento delle singole fattispecie di reato con le specifiche aree di rischio evidenziate;
- sui protocolli di prevenzione specifici individuati dalla Società per evitare di incorrere nelle aree di rischio identificate;
- si descrivono i comportamenti da tenere in materia di comunicazione e formazione dei propri dipendenti gerarchici, in particolare del personale operante nelle aree aziendali ritenute sensibili;
- si illustrano i comportamenti da tenere nei confronti dell’O.d.V., in materia di comunicazioni, segnalazioni e collaborazione alle attività di vigilanza e aggiornamento del Modello;
- si procede a sensibilizzare i responsabili delle funzioni aziendali potenzialmente a rischio di reato e dei propri dipendenti gerarchici, in relazione al comportamento da osservare, alle conseguenze derivanti da un mancato rispetto delle stesse e, in generale, del Modello adottato da GranitiFiandre S.p.A.

5.9.6. Formazione di altro personale

La formazione della restante tipologia di personale inizia con una nota informativa interna che, per i neo assunti, sarà consegnata al momento dell’assunzione.

Anche la formazione del personale diverso da quello c.d. “apicale”, avviene sulla base di corsi di formazione e aggiornamento, con obbligo di partecipazione e di frequenza nonché con un test valutativo finale – che può essere tenuto anche oralmente – in grado di attestare la qualità dell’attività formativa ricevuta.

La formazione e l’aggiornamento devono essere calendarizzati all’inizio dell’anno.

La formazione dei soggetti diversi da quelli in posizione c.d. “apicale” deve essere suddivisa in due parti: una parte “generalista” e una parte “specificata”, di carattere eventuale e/o parziale.

La parte “generalista” deve contenere:

- riferimenti normativi, giurisprudenziali e di best practice;
- responsabilità amministrativa dell’ente: scopo, ratio del Decreto, natura della responsabilità, novità in ambito normativo;
- destinatari del decreto;
- presupposti di imputazione della responsabilità;
- descrizione dei reati presupposto;
- tipologie di sanzioni applicabili all’ente;
- condizioni per l’esclusione della responsabilità o limitazione della stessa.

Nel corso della formazione si procederà inoltre all’espletamento delle seguenti attività:

- si sensibilizzano i presenti sull’importanza attribuita da GranitiFiandre S.p.A. all’adozione di un sistema di governo e di controllo dei rischi;
- si descrivono la struttura e i contenuti del Modello adottato, nonché l’approccio metodologico seguito per la sua realizzazione e il suo aggiornamento.

Nell’ambito della formazione riguardante la parte “specificata”, ci si sofferma:

- sulla puntuale descrizione delle singole fattispecie di reato;
- sull’individuazione degli autori dei reati;
- sull’esemplificazione delle modalità attraverso le quali i reati vengono posti in essere;
- sull’analisi delle sanzioni applicabili;
- sull’abbinamento delle singole fattispecie di reato con le specifiche aree di rischio evidenziate;

- sui protocolli di prevenzione specifici individuati dalla Società per evitare di incorrere nelle aree di rischio identificate;
 - si descrivono i comportamenti da tenere in materia di comunicazione e formazione dei propri dipendenti gerarchici, in particolare del personale operante nelle aree aziendali ritenute sensibili;
 - si illustrano i comportamenti da tenere nei confronti dell'O.d.V., in materia di comunicazioni, segnalazioni e collaborazione alle attività di vigilanza e aggiornamento del Modello;
 - si procede a sensibilizzare i responsabili delle funzioni aziendali potenzialmente a rischio di reato e dei propri dipendenti gerarchici, in relazione al comportamento da osservare, alle conseguenze derivanti da un mancato rispetto delle stesse e, in generale, del Modello adottato da GranitiFiandre S.p.A.
- Con riferimento alla formazione riguardante la parte "specificata", occorre dire che essa sarà destinata unicamente a quei soggetti realmente a rischio di compimento di attività riconducibili al d.lgs. n. 231 del 2001 e limitatamente alle aree a rischio con le quali possono venire in contatto.

5.9.7. Formazione dell'Organismo di Vigilanza

La formazione dell'Organismo di Vigilanza viene concordata unitamente a un consulente esterno alla Società, esperto o in materia di responsabilità amministrativa delle società (d.lgs. n. 231/2001) o, più in generale, in materie penalistiche.

Questa formazione è volta a fornire all'Organismo di Vigilanza sia una comprensione elevata – da un punto di vista tecnico – del Modello organizzativo e dei protocolli di prevenzione specifici individuati dalla Società, sia gli strumenti utili per procedere in modo adeguato all'espletamento del proprio incarico di controllo.

Questa formazione – obbligatoria e controllata - può avvenire, in generale, mediante la partecipazione: 1) a convegni o seminari in materia di d.lgs. n. 231 del 2001; 2) a riunioni con esperti in materia di responsabilità amministrativa delle società (d.lgs. n. 231/2001) o in materie penalistiche; in particolare, con riferimento alla sola comprensione del Modello organizzativo e dei protocolli di prevenzione specifici individuati dalla Società, mediante la partecipazione ai corsi di formazione e aggiornamento organizzati per i soggetti in posizione c.d. "apicale".

La formazione dell'O.d.V., deve avere i contenuti della formazione "generalista" e "specificata" già descritta, nonché approfondimenti:

- in tema di indipendenza;
- in tema di autonomia;
- in tema di continuità d'azione;
- in tema di professionalità;
- in tema di rapporti con gli organi sociali;
- in tema di rapporti con gli altri organi preposti al controllo interno;
- in tema di rapporto tra l'implementazione del Modello e gli altri sistemi di controllo presenti in azienda;
- in tema di segnalazioni anonime all'O.d.V.;
- in tema di rendicontazione dell'attività dell'O.d.V. (verbali di ispezione, relazioni delle riunioni ecc.);
- in tema di esempi di check list per l'attività di ispezione;
- esempi di mappatura delle attività sensibili e dei processi strumentali

5.10. Sistema sanzionatorio (parte speciale "D")

La predisposizione di un efficace sistema sanzionatorio per la violazione delle prescrizioni contenute nel Modello, è condizione essenziale per garantire l'effettività del modello stesso.

Al riguardo, infatti, l'articolo 6 comma 2 lettera e) e l'art. 7 comma 4 lett. b) del Decreto prevedono che il modello debba «introdurre un sistema disciplinare idoneo a sanzionare il mancato rispetto delle misure indicate nel modello».

L'applicazione delle sanzioni disciplinari determinate ai sensi del Decreto prescinde dall'esito di eventuali procedimenti penali, in quanto le regole imposte dal Modello e dal Codice etico sono assunte da GranitiFiandre S.p.A. in piena autonomia, indipendentemente dalla tipologia di illecito che le violazioni del Modello o del Codice stesso possano determinare.

In particolare, GranitiFiandre S.p.A. si avvale di un sistema sanzionatorio che:

- è diversamente strutturato a seconda dei soggetti destinatari: soggetti in posizione c.d. "apicale"; dipendenti; collaboratori esterni e partner;
- individua esattamente le sanzioni disciplinari da adottarsi nei confronti di soggetti che pongano in essere violazioni, infrazioni, elusioni, imperfette o parziali applicazioni delle prescrizioni contenute nel modello, il tutto nel rispetto delle relative disposizioni dei CCNL e delle prescrizioni legislative applicabili;
- prevede una apposita procedura di irrogazione delle suddette sanzioni, individuando il soggetto preposto alla loro irrogazione e in generale a vigilare sulla osservanza, applicazione ed aggiornamento del sistema sanzionatorio;
- introduce idonee modalità di pubblicazione e diffusione.

GranitiFiandre S.p.A. ha redatto ed applicato il sistema sanzionatorio conformemente ai principi di cui sopra, il quale forma parte integrante e sostanziale del modello come "Parte Speciale D".

5.11. Gestione delle risorse finanziarie

L'art. 6 comma 2 lett. c) del Decreto prevede l'obbligo, in capo alla Società, di redigere specifiche modalità di gestione delle risorse finanziarie idonee a impedire la commissione dei reati.

A tal fine, GranitiFiandre S.p.A. ha adottato, nell'ambito delle proprie procedure, alcuni principi fondamentali da seguire nella gestione delle risorse finanziarie:

- tutte le operazioni connesse alla gestione finanziaria devono essere eseguite mediante l'utilizzo dei conti correnti bancari della Società;
- periodicamente devono essere eseguite operazioni di verifica dei saldi e delle operazioni di cassa;
- la funzione responsabile della gestione di tesoreria deve definire e mantenere aggiornata in coerenza con la politica creditizia della Società e sulla base di adeguate separazioni dei compiti e della regolarità contabile una specifica procedura formalizzata per le operazioni di apertura, utilizzo, controllo e chiusura dei conti correnti;
- il vertice aziendale deve definire i fabbisogni finanziari a medio e lungo termine, le forme e le fonti di copertura e ne dà evidenza in reports specifici.

Riguardo ai pagamenti di fatture e agli impegni di spesa, la Società impone che:

- tutte le fatture ricevute devono avere allegato l'ordine di acquisto emesso dal competente ufficio autorizzato all'emissione; tale ordine deve essere controfirmato dal responsabile con adeguati poteri;
- la fattura viene controllata in tutti i suoi aspetti (corrispondenza, calcoli, fiscalità, ricevimento merci o servizi);
- la fattura viene registrata in autonomia dalla contabilità e non si dà luogo al pagamento senza la specifica autorizzazione del responsabile dell'ufficio amministrazione e finanza nonché della funzione ordinante;
- tutte le assunzioni di debito per finanziamento, inclusi i contratti su derivati, sia di copertura che speculativi, devono essere adottate con delibera del C.d.a.;
- i contratti di *leasing* o di affitto superiori a euro 100.000 devono essere autorizzati dal C.d.a.

I principali riferimenti da seguire nella gestione delle risorse finanziarie hanno per oggetto le procedure di:

- *liquidazione fatture passive nazionali ed estere*: la Società stabilisce i controlli, le modalità di registrazione e di gestione delle anomalie da seguire durante il processo di liquidazione delle fatture passive nel caso di anomalie nella procedura di pagamento;
- *gestione dei conti finanziari*: la Società stabilisce le regole da seguire per verificare il controllo dei propri conti bancari e finanziari;
- *gestione anticipi – rimborsi spese*: la Società stabilisce le condizioni per potere concedere l'anticipazione finanziaria ai dipendenti, la rendicontazione e la verifica delle spese da loro effettuate nell'esecuzione delle proprie mansioni;
- *recupero crediti in sofferenza*: la Società definisce le norme da seguire per il recupero dei crediti incagliati-inesigibili. Sono regolate le procedure da seguire per il fondo di svalutazione dei crediti;
- *carte di credito in uso ai dipendenti*: la Società definisce le modalità di gestione delle carte di credito nominali concesse ai dipendenti;
- *cessione cespiti*: la Società definisce le regole da seguire nel caso di vendita, permuta, cessione o demolizione dei cespiti di proprietà della Società stessa.

5.12. Organismo di vigilanza

In ottemperanza a quanto previsto all'art. 6 comma 1, lett. b, del Decreto, che prevede che il compito di vigilare sul funzionamento e l'osservanza del Modello e di curarne il relativo aggiornamento, sia affidato ad un organismo della Società, dotato di autonomi poteri di iniziativa e controllo, denominato Organismo di Vigilanza, la Società ha provveduto all'identificazione e alla nomina di tale Organismo. Per i dettagli si rimanda alla "Parte speciale N": Struttura, composizione, regolamento e funzionamento dell'Organismo di Vigilanza".

5.13. Adozione del modello e organismo di vigilanza nel Gruppo Societario

Le Società controllate direttamente o indirettamente da GranitiFiandre S.p.A. facenti parte del medesimo gruppo (di seguito il "Gruppo") dovranno dotarsi di un proprio "Modello di organizzazione e di gestione" che sia in linea con i dettati del Decreto.

Nel fare ciò le Società del Gruppo potranno prendere come riferimento il Modello adottato da GranitiFiandre S.p.A., il quale dovrà essere adeguato alle singole realtà di ciascuna di esse, in particolar modo, alle specifiche aree/attività sensibili individuate al loro interno.

Ciascuna Società del Gruppo dovrà provvedere all'istituzione del proprio O.d.V.

L' O.d.V. di ciascuna Società del Gruppo:

- potrà avvalersi, nell'espletamento delle sue funzioni, delle risorse allocate presso l'O.d.V. di GranitiFiandre S.p.A., sulla base di un predefinito rapporto contrattuale con la stessa e nel rispetto del vincolo di riservatezza;
- dovrà coordinarsi con l'O.d.V. di GranitiFiandre S.p.A. al fine di garantire l'adozione e l'attuazione di un Modello in grado di prevenire il verificarsi di reati ex d.lgs. n. 231 del 2001;
- dovrà informare tempestivamente l'O.d.V. di GranitiFiandre S.p.A. nel caso di violazioni commesse da parte degli Amministratori della Società;
- dovrà provvedere alla comunicazione del Modello adottato e degli eventuali aggiornamenti;
- dovrà relazionare, almeno annualmente, all'O.d.V. di GranitiFiandre S.p.A.

5.14. Reati contro la Pubblica Amministrazione e ai danni dello Stato

Una descrizione particolareggiata delle attività di analisi svolte e dei protocolli adottati da GranitiFiandre S.p.A. in merito a quanto disciplinato dagli artt. 24 e 25 del Decreto è riportata nella “Parte Speciale E: Reati contro la Pubblica Amministrazione e ai danni dello Stato”.

5.15. Reati in tema di falsità in monete, in carte di pubblico credito, in valori di bollo e in strumenti o segni di riconoscimento

Una descrizione particolareggiata delle attività di analisi svolte e dei protocolli adottati da GranitiFiandre S.p.A. in merito a quanto disciplinato dall'art. 25 *bis* del Decreto è riportata nella “Parte Speciale F: Reati in tema di falsità in monete, in carte di pubblico credito, in valori di bollo e in strumenti o segni di riconoscimento”.

5.16. Reati societari

Una descrizione particolareggiata delle attività di analisi svolte e dei protocolli adottati da GranitiFiandre S.p.A. in merito a quanto disciplinato dall'art. 25 *ter* è riportata nella “Parte Speciale G: Reati Societari”.

5.17. Reati contro la personalità individuale

Una descrizione particolareggiata delle attività di analisi svolte e dei protocolli adottati da GranitiFiandre S.p.A. in merito a quanto disciplinato dall'art. 25 *quinquies* è riportata nella “Parte Speciale H: Reati contro la personalità individuale”.

5.18. Reati in tema di abusi di mercato

Una descrizione particolareggiata delle attività di analisi svolte e dei protocolli adottati da GranitiFiandre S.p.A. in merito a quanto disciplinato dall'art. 25 *sexies* è riportata nella “Parte Speciale I: Reati in tema di abusi mercato”.

5.19. Reati in tema di sicurezza sul luogo di lavoro

Una descrizione particolareggiata delle attività di analisi svolte e dei protocolli adottati da GranitiFiandre S.p.A. in merito a quanto disciplinato dall'art. 25 *septies* è riportata nella “Parte Speciale J: Reati in tema di sicurezza sul lavoro”.

5.20. Reati in tema di ricettazione, riciclaggio e impiego di denaro, beni o utilità di provenienza illecita

Una descrizione particolareggiata delle attività di analisi svolte e dei protocolli adottati da GranitiFiandre S.p.A. in merito a quanto disciplinato dall'art. 25 *octies* è riportata nella “Parte Speciale K: Reati in tema di ricettazione, riciclaggio e impiego di denaro, beni o utilità di provenienza illecita”.

5.21. Reati transnazionali richiamati dalla legge 16 marzo 2006 n. 146

Una descrizione particolareggiata delle attività di analisi svolte e dei protocolli adottati da GranitiFiandre S.p.A. in merito a quanto disciplinato dall'art. 10 legge 16 marzo 2006 n. 146 è riportata nella “Parte Speciale L: Reati transnazionali richiamati dalla legge 16 marzo 2006 n. 146”.

5.22. Reati in materia di criminalità informatica e di trattamento illecito di dati

Una descrizione particolareggiata delle attività di analisi svolte e dei protocolli adottati da GranitiFiandre S.p.A. in merito a quanto disciplinato dall'art. 24 *bis* è riportata nella “Parte Speciale M: Reati in materia di criminalità informatica e di trattamento illecito di dati”.

5.23. Reati in materia di violazione del diritto d'autore

Una descrizione particolareggiata delle attività di analisi svolte e dei protocolli adottati da GranitiFiandre S.p.A. in merito a quanto disciplinato dall'art. 24 *novies* è riportata nella "Parte Speciale O: Reati in materia di violazione del diritto d'autore".

5.24. Reati contro l'industria e il commercio

Una descrizione particolareggiata delle attività di analisi svolte e dei protocolli adottati da GranitiFiandre S.p.A. in merito a quanto disciplinato dall'art. 25 *bis.1* è riportata nella "Parte Speciale P: Reati contro l'industria e il commercio".

5.25. Reato di induzione a non rendere dichiarazioni o a rendere dichiarazioni mendaci all'autorità giudiziaria

Una descrizione particolareggiata delle attività di analisi svolte e dei protocolli adottati da GranitiFiandre S.p.A. in merito a quanto disciplinato dall'art. 25 *novies* è riportata nella "Parte Speciale Q: Reato di induzione a non rendere dichiarazioni o a rendere dichiarazioni mendaci all'autorità giudiziaria".

5.26. Reati in materia di criminalità organizzata

Una descrizione particolareggiata delle attività di analisi svolte e dei protocolli adottati da GranitiFiandre S.p.A. in merito a quanto disciplinato dall'art. 24 *ter* è riportata nella "Parte Speciale R: Reati in materia di criminalità organizzata".